ANO XXIX — RIO DE JANEIRO, SEXTA-FEIRA, 14 DE SETEMBRO DE 1956 — N. 8.642

Diario Carioca

☆ Fundador: J. E. DE MACEDO SOARES ☆

Diretor Presidente: Horácio de Carvalho Jr. — Diretor Redator-Chefe: Danton Jobim

COMISSÃO PARA O SUBÔRNO POLICIAL

APROVADA MOÇÃO PRÓ-EDEN

LONDRES, 13 — (FP-DC) — A Câmara dos Comuns aprovou, por 319 votos contra 248, a moção de confiança pedida pelo Govêrno, a respeito da atitude que assumiu face ao problema do Suez. Uma moção de censura foi repelida por 321 votos contra 251. Simultâneamente a Câmara dos Lords aceitava idêntica moção, sem votar e repelia a moção de censura por 145 votos contra 18.

O documento aprovado condena "a ação arbitrária do Govêrno egípcio", aprova as decisões adotadas pelas 18 nações na Conferência de Londres e manifesta regozijo pelos esforços do Govêrno britânico visando uma solução pacífica e à declaração de Eden, feita a 12 do corrente, nos Comuns.

DULLES: NENHUM TIRO

WASHINGTON — LONDRES — CAIRO, 13 — (FP-DC) — Os Estados Unidos não têm a intenção de forçar a tiros de canhão o trânsito dos seus navios pelo Canal de Suez, se o Egito utilizar a fôrça para impedir a passagem — declarou à imprensa o Secretário de Estado Norte-Americano, sr. Foster Dulles.

Acrescentou o sr. Foster Dulles que, na hipótese de o Egito assumir tal atitude, contra a Associação dos Utilizadores do Canal, os navios dos Estados Unidos farão a volta pelo Cabo da Boa Esperança. Sôbre a atitude dos outros países, no entanto, Dulles opinou que êles podem tomar outras medidas, porque então haverá comprovada infração do tratado de 1888.

DESTRUIÇÃO E GUERRA ATÔMICA

Em artigo interpretado como de inspiração do govêrno egípcio, a revista "Al Messawar" do Cairo, afirma que, no caso de uma guerra, mesmo a destruição das fôrças armadas não importa em tranqüilidade para os vencedores, pois há que contar a rebelião permanente do povo até restabelecer a sua independência, além da destruição do Canal e, talvez, "a guerra atômica pelo Canal", com intervenção soviética.

Por outro lado e em complemento, o Egito notificou os Estados Unidos de que o funcionamento da Associação dos Utilizadores do Canal significará a guerra, porque considerado uma flagrante agressão à soberania egípcia.

ATLEE CONTRA

Nos debates sôbre Suez, na Câmara dos Lords o sr. Clement Atlee criticou o govêrno pela sua atitude, afirmando que ela contém "o mais grave perigo para a paz e que solapa perigosamente a posição da Grã Bretanha no mundo e que põe em perigo a estrutura da "Comonwealt".

(Conclui na 11ª pág.)

A BANDEIRA QUE DOMINA

Para impor esta bandeira (do Egito) a êste canal, (de Suez), Nasser jogou seu prestígio no risco de uma guerra que poderia anular todos os esforços da sua Revolução. (Foto de Evandro Carlos de Andrade, exclusiva para o DIARIO CARIOCA).

NASSER, O TIGRE

Gamal Abd El Nasser, o "Tigre de Faluga", ao lado de Tito, de classificação zoológica desconhecida. Ambos neutralistas, o que, de certo modo, tira do egípcio as esperanças de contar com o iugoslavo como aliado, em caso de guerra.

Roteiro do Egito (III)

Nasser, Tigre de Faluga, aos 38 anos Ditador

De EVANDRO CARLOS DE ANDRADE
Enviado especial do DIARIO CARIOCA

CAIRO — Gamal Abd El Nasser é um retrato do Egito atual, na sua sêde de libertação, e, por isso, parece ter consigo o apoio unânime de seu povo. Foi êle que idealizou e executou a Revolução, foi êle que estabeleceu as bases do novo regime, foi êle que colocou e retirou o bom Naguib do poder. Agora, finalmente, integrado na realidade do seu papel, êle é o Egito, e tudo o que êle fizer, será o Egito que está fazendo.

Seu nome significa "O Belo Escravo do Vitorioso", sendo "Vitorioso" uma das várias formas pelas quais os árabes designam Deus. Belo, pròpriamente, não é, e escravo, muito menos. Mas é um muçulmano devoto, tanto ao fazer as suas orações a Alá quanto ao proteger os seus irmãos de fé, em prejuízo dos de outras religiões, mesmo sendo egípcios. Mais do que muçulmano, porém, êle é, para o seu povo "o Tigre de Faluga".

NASCIDO A 50 GRAUS

Abd El Nasser nasceu há apenas 38 anos (15 de janeiro de 1918) em Beni Mer, na provincia de Assiut, Alto Egito. Assiut é um lugar onde 50 graus à sombra são uma ocorrência banal, e onde, segundo os próprios jornais do Egito, "uma vida não vale uma cebola".

Como exemplo de tal cotação, conta-se a seguinte história passada em Assiut: dois meninos, um de 12 e um de 14 anos, primos-irmãos por parte de pai, brincavam à beira de um precipício quando um dêles empurrou o outro, atirando-o do despenhadeiro e provocando-lhe a morte. O pai do morto, tio do vivo, exigiu dêste o pagamento do "preço de sangue". O pai do vivo, então, mata serenamente o seu filho e o entrega. E os dois pais, já quites, reconciliaram-se e continuaram a viver em paz, como se deseja numa família unida.

O HOMEM

É, o presidente do Egito, um homenzarrão de um metro e 74, e 90 quilos distribuídos mais pelo tórax do que pelo abdome. Voz grossa e firme. Casado há 12 anos, tem cinco

(Conclui na 11ª página)

Estranha à Polícia, indica Nereu

O Ministro da Justiça já oficiou ao Chefe de Polícia determinando a abertura de inquérito para apurar os efeitos da corrupção no organismo policial, notadamente na Delegacia de Costumes e Diversões, de acôrdo com as denúncias formuladas pelo DIARIO CARIOCA e secundadas por outros jornais desta Capital.

O Chefe de Polícia, diante dessa ordem, pediu ao próprio Ministro a indicação de nomes que deverão compor a Comissão referida, que funcionará sob a presidência de um membro do Ministério Público. A indicação será feita provàvelmente hoje.

PELO NOTICIÁRIO

Em seu ofício ao Chefe de Polícia, o ministro Nereu Ramos considerou bastante para motivarem o inquérito as denúncias formuladas inicialmente pelo DIARIO CARIOCA (a que fêz referência expressa), e, em seguida, por outros órgãos da imprensa carioca.

Essa investigação, pensa o Ministro, é não só justificável como necessária para ressalva do bom nome da Polícia e punição dos culpados. Deverá ela extender-se a quantos se associaram à rêde de corrupção, inclusive jornalistas.

REQUERIMENTO TARDIO

Ontem, no Senado, o senador Juraci Magalhães requereu informações do Ministério da Justiça sôbre se já foi aberto inquérito a respeito do funcionamento de casas de tavolagem no Distrito Federal.

Na realidade, o inquérito já está pràticamente aberto e excede o âmbito de investigações apenas sôbre casas de tavolagem, porque atinge a tôdas as atividades que incumbem à Delegacia de Costumes e Diversões. Ainda mais: não se conterão tais investigações no limite estrito dos funcionários da DCD, mas, a tôdas as suas ramificações em outros setores dentro e fora do DFSP.

REPÓRTERES DEBATEM

Reporteres de Polícia vão se reunir, hoje, às 17,30 horas, no 7.º andar da ABI para deliberarem em tôrno das notícias de participação de reporteres na "caixinha" da Delegacia de Costumes e Diversões. A "caixinha" diz respeito ao subôrno de policiais da DCD encarregados da fiscalização dos jogos proibidos.

Impede a UDN que a Constituição seja homenageada

A UDN recusou-se a cooperar com o Presidente da Câmara, sr. Ulisses Guimarães, na organização de um programa de comemoração do décimo aniversário da Constituição da República, do qual participariam os três poderes federais — o Legislativo, o Executivo e o Judiciário.

Em caráter reservado o sr. Ulisses Guimarães consultou o líder da Oposição, sr. Prado Kelly, a respeito da convocação de uma reunião extraordinária e solene do Congresso Nacional para o dia 18 próximo, para a qual seriam convidados de honra o Presidente da República e o Presidente do Supremo Tribunal. O sr. Prado Kelly, também reservadamente, recusou o convite, sob pretexto de que a iniciativa não encontra acolhida regimental.

O PRETEXTO

Antes de responder à consulta do Presidente da Câmara, o sr. Kelly reuniu no gabinete da Oposição os principais dirigentes do bloco, notadamente os srs. Afonso Arinos e Otávio Mangabeira, que desaconselharam a aceitação do convite. O pretexto invocado é, como dissemos, o de que o Regimento não permite reunião do Congresso para festividades da espécie proposta. Na

(Conclui na 11ª página)

NINON ESPERA O MARIDO

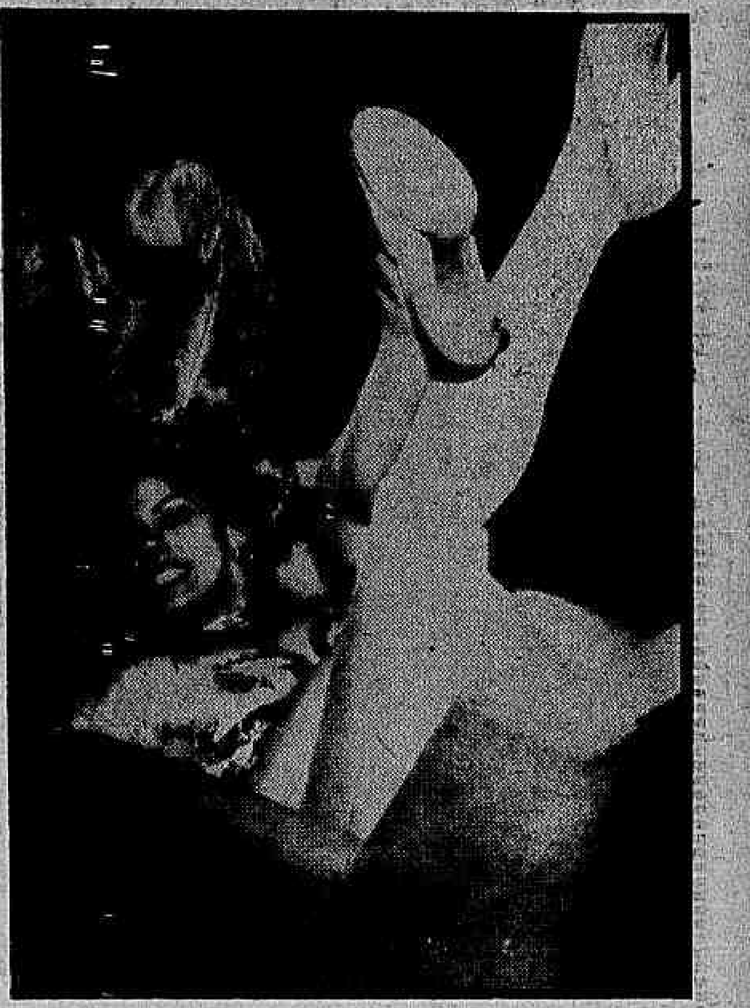

Convencida de que o homem brasileiro é o seu marido ideal, Ninon aquiesceu em aceitar a natural proficiência do DIARIO CARIOCA para ajudá-la em o encontrar.

Ninon encontrará marido com o concurso do D. C.

Um concurso destinado à recuperação do homem brasileiro no campo do amor, e da sua notoriedade romântica junto da sra. Ninon Sevilla — que se confessou, em entrevista ao D.C., com ela desiludida, no Brasil — será aberto pelo DIARIO CARIOCA para escolher, entre voluntários de todo o país, um marido para a famosa rumbeira do cinema mexicano que se encontra presentemente nesta cidade, para filmar (e amar).

Lançado inicialmente no sentido eclético de permitir a todos, com disposições matrimoniais, uma chance para reaver, no conceito internacional, a fama romântica de que antes gozava (sem o saber) o homem brasileiro, o concurso "Um Marido Para Ninon" terá um regulamento cujos itens serão ainda hoje estudados com a própria estrêla que nos declarou "estar encantada com a iniciativa" de vez que não pretende deixar o país ainda na qualidade de solteira.

LIMITES

Apesar da sra. Ninon Sevilla não compreender certas sutilezas já enraizadas aos hábitos nacionais, no assunto, confundindo naturalmente "ser marido" com "ser romântico", serão devidamente esclarecidos, no regulamento os critérios que distinguem, para a "estrêla", as duas situações, a fim de evitar interpretações inúteis e afoitezas prejudiciais ao bom andamento dêsse certame matrimonial.

Pesquisas; monopólio do Estado

Um projeto instituindo o monopólio estatal para a prospecção de minerais atômicos, será apresentado, na próxima segunda-feira, à Câmara, pelo deputado Neiva Moreira, segundo anunciou, ontem, à reportagem.

(Conclui na 11.ª página)

Frangos "BABY"
Supermercados Copacabana S. A.

★ Olhem p'ro Jânio ★

Jânio Quadros é um sujeito m a t o-grossense, até recentemente desconhecido em São Paulo. Aproveitando, p o r é m, o descalabro moral reinante nesta época de transição de valores políticos, o forasteiro concebeu uma atitude pessoal de nivelamento físico com as mais baixas camadas do populacho paulista, foi identificado como farinha do mesmo saco, logrando o apoio dêsse baixo eleitorado em pleitos sucessivos. Já na Prefeitura paulistana, Jânio tirou a máscara de sujeira e pobreza. Aproveitando a espantosa confusão de partidos e candidaturas, atirou-se a uma propaganda ignominiosa e, desgrenhado, amarfanhado, acalcanhado, logrou ganhar a última eleição, subindo ao Govêrno de São Paulo.

Jânio Quadros, sua família, seu pai, transpuseram tôdas as barreiras do ridículo; então, viu-se no Brasil quão limitados são os requisitos de inteligência, bom-senso, moderação e educação, exigíveis de um indivíduo desconhecido, para galgar, do trampolim das urnas, a primeira magistratura na comunidade paulista.

Todavia, Quadros, tomando o Govêrno, manifestou interessantes recursos de astúcia e adaptação às novas funções que obtivera. Sentiu que a reforma financeira seria a primeira de suas necessidades. Encostou-se ao mais poderoso grupo financeiro e banqueiro do Estado, aceitou sem pestanejar o programa de saneamento orçamentário e, como não tivesse compromissos p a r t i d á r i o s, apresentando-se meramente como filho das urnas, pôde cumprir o trato com os profissionais do dinheiro. Outro qualquer teria de considerar a administração do Tesouro pelo prisma das convenções partidárias, dos encargos políticos, das perigosas limitações s o c i a i s. Os honrados banqueiros e financistas que compraram a alma do Jânio contavam muito atiladamente com a poderosa recuperação da receita paulista e fato é que puseram ordem na tesouraria, impondo severidade e honradez nas suas operações de rotina.

Mas todo Govêrno não é sòmente o saldo positivo, a arrecadação meticulosa, a fiscalização da despesa. Está claro que, feliz nessas operações, que são o forte dos banqueiros-colaboradores — Jânio teria o campo aberto para uma efetiva programação na política econômica do Estado, recordando-se então de suas promessas quando catava pulgas nas portas das fábricas, acenando aos seus humildes eleitores com as reformas trabalhistas que são, inevitàvelmente, a sina destas h o r a s em todo o mundo.

Não podendo ter, assim, a cooperação dos banqueiros, que tratam da finança orçamentária nos têrmos da resistência capitalista, e não sabendo nem imaginando como tirar a parte do povinho e dos pobres na orgia da prosperidade paulista — Jânio Quadros limita-se a denegrir e intrigar o Govêrno Federal, ao qual, alternativamente, oferece apoio incondicional, pedindo dinheiro, ou ameaça com seus bufos e arreganhos, desrespeitando, por trás das cortinas, o Chefe da Nação.

Convém dizer que Jânio morde e sopra. Traz sempre ao Rio, envolvendo o seu peditório, interêsses legítimos do povo do Estado, no quadro de seus direitos federativos. Mas o primo rico quer sempre (não obstante sua fartura) pôr a bôca no prato dos pobres.

Êste é o panorama da política paulista, que os nossos leitores devem ter presente quando Jânio Quadros está misturando as cartas, na perspectiva das próximas eleições, a fim de sair fortalecido, pondo o ôlho estalado na sucessão de Juscelino Kubitschek.

Em São Paulo, há muitos homens da geração vigente que poderiam sensibilizar o eleitorado mediante uma campanha decorosa, leal e austera. Citamos alguns, não porque nos julguemos com direito a fazer escolhas, mas para que se saiba, aqui no Rio, que a hora dos analfabetos e falcatrueiros passou em São Paulo. Agora teríamos os moços, os decentes, os limpos. Lá estão Edgard Batista Pereira, Pereira Lima, Ulisses Guimarães, Montenegro, e tantos outros capazes de dignificar São Paulo no seio da Federação brasileira.

J. E. DE MACEDO SOARES

DOIS CRIMES, DUAS CONFISSÕES

Aguinaldo Figueiredo, o secretário do Tribunal de Justiça de Niterói, aparece na foto (ao centro), quando confessava a autoria do assassinato do desembargador presidente daquele Tribunal. Por outro lado, o duplo homicídio da Tijuca sofreu uma reviravolta, com a confissão de Elza Dias Paula (a marmiteira) de ter participado do crime, a mando do advogado Francisco Waldmann, que continua a afirmar-se inocente. (Noticiário completo sôbre ambos os crimes na 10.ª página).

"SÃO PAULO"
COMPANHIA NACIONAL DE SEGUROS DE VIDA
DIRETORES
Dr. José Maria Whitaker
Dr. Erasmo Teixeira de Assumpção
Dr. José Carlos de Macedo Soares
Sede — Rua 15 de Novembro, 324 — São Paulo
Sucursal no Rio de Janeiro — Av. Rio Branco, 173 — 10.º andar

ÓTIMAS AS RELAÇÕES BRASIL E PARAGUAI

Declara embaix. Quell

— Com a atualização, em breve, do convênio brasileiro-paraguaio sôbre a ferrovia Pedro Juan Caballero-Concepción, com as locomotivas já rompendo a selva virgem em sua marcha para o Oeste, será aberto o caminho da velha rota de Alvar Nunez e o Paraguai terá finalmente uma janela sôbre o mar, após quatro séculos de segregação.

Tal declaração foi feita ontem pelo novo Embaixador do Paraguai no Brasil, sr. Sanches Quell (que representou seu país na posse do Presidente Juscelino Kubitschek), que acrescentou: "É simplesmente ótimo o estado atual das relações diplomáticas entre o Brasil e o Paraguai".

Três convênios

Declarou também o novo Embaixador paraguaio, referindo-se ao intercâmbio entre o seu país e o Brasil:

"Em vinte de janeiro dêste ano, o Brasil e o Paraguai firmaram três convênios realmente importantes. Um se refere ao prolongamento da estrada Assunção, a fim de uni-lo com a estrada Foz de Iguaçu-Paraguai. Outro convênio é relativo ao estabelecimento de um pôrto franco para o Paraguai em Paranaguá e um pôrto franco para o Brasil em Concepcion. O último convênio prende-se ao aproveitamento da energia dos rios Acaraí e Monday".

"Está atualmente em estudo no Congresso brasileiro um projeto para construção de uma ponte internacional sôbre o Rio Paraná, destinada a ligar os dois países.

O Instituto Experimental Brasileiro-Paraguaio está construindo uma moderna sede para instalar-se brevemente.

Trouxe comigo um projeto de Tratado de intercâmbio cultural, que redundará em grandes e recíprocos benefícios para os nossos dois países.

Ponte internacional

Declarou-nos, em seguida, o embaixador Sanchez Quell:

"Um vasto programa de Govêrno vem sendo realizado atualmente pelo Presidente do Paraguai, General Alfredo Stroessner.

A estrada Trans-Chaco, que, partindo de Assunção e passando pelas Colônias Menonitas e Marechal Estigarribia chegará até Canada Oruro na fronteira com a Bolívia, encontra-se em plena e acelerada construção.

Homens e máquinas estão sendo acionados no sentido de colocarmos em comunicação com as férteis planuras do Chaco e com o Oeste. A Frota Mercante do Estado foi consideràvelmente aumentada. De Assunção, saem aviões diários para o Rio, Buenos Aires, Santiago e La Paz.

A aviação paraguaia desenvolve-se grandemente. O Instituto de Reforma Agrária combate os latifúndios e entrega as terras aos colonos, aos quais são proporcionados, pelo Crédito Agrícola, arados, bois, sementes e inseticidas".

E concluiu o Embaixador:

"Dentro da política de boa vizinhança com os povos da América, estamos realizando o máximo, dentro de nossas possibilidades, em favor do progresso e da felicidade de nosso povo".

SEIS CONVÊNIOS NUM SÓ DIA

Nada menos de seis convênios, importando um total de dois milhões e 700 mil cruzeiros, para a aplicação no tratamento de psicopatas de todo o Brasil, foram assinados ontem pelo Ministro da Saúde, sr. Maurício de Medeiros. Conforme os compromissos firmados, os Estados da Paraíba, Espírito Santo, Rio de Janeiro, Paraná, Goiás e Mato Grosso aplicarão os recursos que lhe foram destinados na manutenção dos Serviços Psiquiátricos de Unidades Hospitalares neles estabelecidos. No foto um instante da assinatura dos convênios.

Nada decidiu depois de reunido 6 dias Congresso de Teatro

Depois de 6 dias de sessões consecutivas (de 5 a 11 de setembro), o I Congresso de Língua Falada no Teatro, reunido em Salvador, e que contou com a presença de vários mestres de fonética da Europa, professores (muitos), atores (poucos) e teatrólogos (pouquíssimos), além de estudiosos dos problemas do teatro, chegou a uma única decisão, elegendo uma comissão para elaborar o anteprojeto de normas da Língua Falada no Teatro.

A comissão ficou constituída pelos professores Celso Cunha, Albino Bem Veiga, Rocha Lima, Nelson Rossi, Serafim da Silva Neto, Evanildo Bechara e pelo ator Rui Afonso Machado, diretor do grupo teatral "Os Jograis de São Paulo".

TESES APROVADAS

Entre as teses aprovadas, cinco merecem especial destaque pelo estudo que demonstraram do problema: 1) «Universo poético e universo dramático de Frederico Garcia Lorca», de Maurice Molho, relatada por Walter Rela, aprovada por unanimidade, sendo recomendado o envio de uma cópia da mesma ao Serviço Nacional de Teatro para a sua publicação em português; 2) Tese sôbre o Teatro Uruguaio, de Walter Rela, relatada pelo sr. Cursino Raposo, aprovada com louvor; 3) «O Problema da Linguagem no Rádio», do sr. José Geraldo Santos Pereira, relatada pela sra. Bella X. Josef, aprovada com restrições; 4) Linguagem Dramática de Gonçalves Dias: Leonor de Mendonça, da sra. Bella X. Josef, relatada pelo sr. Francisco Cardoso Dias, aprovada por unanimidade; 5) «Linguagem do Teatro», do prof. Antenor Nascentes, relatada pelo prof. Agostinho Olavo Rodrigues, aprovada por unanimidade e recomendado que seja feita menção especial ao relator pela peça apresentada.

Campos linguístico

A Comissão de Língua examinou, entre outras, as seguintes teses: 1) — "As fórmulas de tratamento em três comédias de Martins Pena", da professôra Amália Costa, relatada pelo prof. Rocha Lima; 2) — "Extração da média aritmética da pronúncia nacional. Caracterização de base carioca como resultado da média", do arquiteto José Liberal de Castro, relatada pelo prof. Albino Bem Veiga; 3) — "Tentativa de Descrição do Sistema Vocálico do Português Culto da área dita carioca", do prof. Antônio Houaiss, relatada pelos professores I. S. Révah, E. Bechara, A. Chediak e Rocha Lima; 4) — "Trabalhos realizados em Portugal para o Atlas Linguístico da Península Ibérica, do prof. Luís F. L. Cintra, relatada pelo prof. Serafim da Silva Neto.

Mestres estrangeiros

Entre as teses apresentadas pelos grandes foneticistas europeus, que estiveram presentes, foram: 1) — "Evolução da Pronúncia da língua portuguêsa do século XVI aos nossos dias", do prof. I. S. Révah, da Escola de Altos Estudos de Paris; 2) — "A Fixação da Língua do Teatro na Rumânia", do prof. Octavian Nandris, da Escola de Línguas Orientais de Paris; 3) — "Universo Poético e Dramático de Garcia Lorca", de [illegible] Molho, do Instituto de Estudos Hispânicos da França; 4) — "De los [illegible] de los autos sacramentales de Gil Vicente", de Eugênio Asensio, Diretor do Instituto Espanhol de Portugal; 5) — "O Atlas Linguístico na Península Ibérica e sua importância para o conhecimento da Fonética portuguêsa e brasileira", do prof. Luís Felipe Lindley Cintra, da Universidade de Lisboa.

Dos mestres brasileiros, além das contribuições já citadas, devem ser destacadas: 1) [illegible]; 2) — "Da Crítica Teatral", do prof. Lopes Gonçalves; 3) — "O Vocabulário Português no Brasil", do prof. Antônio Houaiss.

Homenagem

Entre as homenagens especiais dos congressistas salienta-se a que foi prestada ao magnífico reitor da Universidade da Bahia, prof. Edgard Santos, que foi o patrocinador do primeiro conclave do gênero no Brasil.

Belas Artes abre amanhã

Com a apresentação de cêrca de 306 trabalhos de dezenas de artistas de todos os pontos do Brasil, será inaugurado amanhã, no Museu Nacional de Belas Artes, o Salão de 1956, destinado a distribuir entre os diversos prêmios de viagem ao estrangeiro, um de viagem ao país, bem como medalhas de ouro, prata e bronze, os autores das melhores produções no campo da pintura, desenho, escultura e decoração.

A seleção dos trabalhos que deverão ser expostos foi feita por uma comissão composta pelos pintores Cadmo Fausto e Armando Vianna e pelo escultor Luís Paes Leme.

A seleção dos trabalhos

A seleção dos trabalhos que figuram na mostra, que sobem a três centenas, esteve a cargo da Comissão Julgadora integrada pelo escritor Umberto [illegible], pintores Paula Fonseca e Euclides Santos. Os seus trabalhos duraram dias, sendo escolhidos os quadros, desenhos e esculturas, realmente merecedores de figurar na mais importante mostra coletiva do país. Assim, ao lado dos "hors-concours", figurarão os artistas.

Os prêmios

O Salão Nacional de Belas Artes concede dois prêmios de viagem ao estrangeiro, um de viagem ao país, medalha de ouro, medalhas de prata, de bronze, e menções honrosas. Há ainda a Medalha de Honra, que é concedida mediante eleição entre os artistas "hors-concours" que escolhem o expositor que mereça o prêmio.

Nova diretoria da Sociedade Brasileira de Tuberculose

Reuniu-se anteontem à noite, em Assembléia Geral presidida pelo dr. Aliomar de Carvalho, a Sociedade Brasileira de Tuberculose, a fim de proceder à eleição da nova diretoria da entidade. A chapa encabeçada pelo professor Aloysio de Paula foi eleita por unanimidade.

O prof. Aloysio de Paula é catedrático de Tisiologia da Faculdade de Ciências Médicas da Universidade do Distrito Federal e Diretor do Departamento de Doenças do Tórax da Policlínica Geral do Rio de Janeiro. [illegible] Compõem a nova diretoria: [illegible] dr. Elio Bahia de Almeida; secretário geral, dr. Ricardo Gonçalves; 2.º secretário, dr. Arthur Henrique Enes de Almeida; 1.º secretário, dr. Fernando [illegible]; tesoureiro, dr. [illegible] Waissmann; [illegible] dr. Carlos Monteiro Valente; [illegible] Edmundo Blundi.

A nova diretoria será empossada em [illegible], por ocasião da comemoração [illegible] da Sociedade Brasileira de Tuberculose.

Nos Quatro Cantos do Mundo

Resolvidas as divergências entre Bonn e Paris

PARIS, 13 — (IF) — O Secretário de Estado Hallstein declarou, numa entrevista coletiva à imprensa nesta Capital, que suas conversações com seu colega francês, Faure, solucionaram todos os problemas ainda pendentes.

NAÇÕES AMIGAS

Com isso, as futuras relações entre a França e a Alemanha atingiram uma fase, na qual só restam questões que costumam subsistir entre nações amigas. Não resolvidos ainda ficaram problemas relacionados com o intercâmbio monetário e a taxa cambial. Estes serão tratados nas conversações entre o Presidente do Banco da França, Baumgartner, e o Presidente do Banco Central Alemão.

Foram as seguintes as questões solucionadas:

1) Política Comercial. Durante o período de transição bens de investimentos podem ser aplicados no Sarre, sob a condição de serem pagos após o término do período e não servirem ao fortalecimento da concorrência sarrense no mercado francês. Isto significa sensível aumento dos contingentes.

2) Na questão do financiamento do carvão de Warndt, a seguinte solução foi aceita: as reivindicações alemães e francesas se compensam mutuamente. Isso significa que, do lado francês serão pagos os juros do arrendamento e a indenização do equipamento do Sarre; do lado da República Federal serão pagos os abatimentos de preço para as vendas de carvão e a aquisição de instalações de mineração, após o término do prazo do arrendamento francês. Os totais destas mesmas se compensam mutuamente e se eliminam, de modo que se dispensa de um órgão de divisão. Com isso eliminou-se um problema que durante anos ainda poderia ter dado trabalho.

3) A organização de venda para o carvão sarrense. O Sarre toma a obrigação de fornecer 33% da produção carbonífera atual à França que, por sua vez, se compromete a aceitar essa quota. Para a venda de carvão do Sarre e outros, da mesma forma como para a venda de carvão da Lorena e outros será criado um órgão misto de venda, com sede em Saarbrucken e Estrasburgo.

Finalizando, o Secretário de Estado Hallstein declarou que o problema das usinas de Roechling não foi tratado nas conversações, pois não constava na agenda.

Soekarno discursa em Belgrado atacando o colonialismo

BELGRADO, 13 — (FP) — Um comunicado, publicado ao término das conversações hoje realizadas entre o marechal Tito e o sr. Soekarno, Presidente da República da Indonésia, indica que "as trocas de vista ocorreram em atmosféra muito amistosa, tendo girado sôbre a situação internacional e quanto às relações da Iugoslávia com a Indonésia.

"RUMOR DE ARMAS"

Em discurso pronunciado anteriormente, durante um almôço oferecido em homenagem ao Presidente da Indonésia, frisara o marechal Tito que "o rumor de armas, por muito motivado que seja", põe em causa os grandes princípios internacionais fundamentais, e principalmente o princípio da independência, da legalidade e da soberania, que se tornariam apenas frases vazias".

Finalmente, preconizou a negociação, como único método capaz de salvaguardar a paz.

O presidente Soekarno, respondendo ao marechal Tito, exprimiu, em primeiro lugar, a sua certeza de que a colaboração entre a Iugoslávia e a Indonésia não se limitará a palavras.

Foi nesse espírito, disse, que "abordei os problemas atuais, como o da Argélia, de Suez e da África do Norte".

Condenando o colonialismo, "que de modo algum está morto", afirmou que "uma das tarefas de nosso povo é a de lutar para eliminar o colonialismo o mais cedo possível".

CHEGADA DE SOEKARO

BELGRADO, 13 (FP) — Chegou ontem a esta capital em visita oficial de seis dias o Presidente da República Indonésia, doutor Ahmed Soekarno.

Depois de recebe os chefes das missões diplomáticas acreditadas na Iugoslávia, o presidente Soekarno compareceu a um jantar íntimo oferecido pelo presidente Tito.

Resenha Internacional

Conflitos sociais

LONDRES, 13 (FP) — Aumentou na Grã-Bretanha o perigo de graves conflitos sociais em consequência da decisão dos representantes sindicais de 3.250.000 operários das construções mecânicas e estaleiros marítimos de reivindicar um "substancial" aumento de salários. Esta decisão foi anunciada hoje, em York, após três horas de reunião do "comitê" executivo da respectiva confederação.

Missão da Igreja

PARMA, 13 (FP) — Foi aberto nesta cidade o Congresso Nacional do Centro de Educação Missionária. O Prefeito de Florença, sr. Giorgio La Pira, proferiu um discurso no congresso a respeito da missão universal da Igreja e dos objetivos da civilização cristã.

Violação da trégua

LONDRES, 13 (FP) — "A Grã-Bretanha desaprova fortemente a violação por Israel das garantias dadas ao secretário geral das Nações Unidas à propósito do respeito à trégua", declarou um porta-voz do Foreign Office. O porta-voz referia-se ao incidente recentemente ocorrido na fronteira jordana e no qual uma unidade israelense penetrou em território da Jordânia fazendo 19 mortos do lado jordano.

'Coração artificial'

ESTOCOLMO, 13 (FP) — Foi apresentado hoje de manhã, no Congresso Internacional de Cardiólogos que atualmente se realiza nesta capital, um "coração artificial" de matéria plástica preparado pelo médico dinamarquês Inge Rygg. Esse "coração" fica por um preço de custo tão baixo que é "jogado fora depois do uso".

Incidentes

SAIGON, 13 (FP) — Foram registados incidentes no centro do Viet-Nam, nestes últimos dias, nos quais foram atacados membros da Comissão Internacional de Contrôle. Noticia-se em boa fonte que o Govêrno vietnamita adotou medidas imediatas para estabelecer a ordem. Foram enviadas instruções às autoridades do Viet-Nam Meridional tendo em vista garantir a segurança do pessoal da referida comissão.

Faleceu E. Nyers

LONDRES, 13 (FP) — Faleceu hoje de manhã, nesta capital, monsenhor Edward Nyers, arcebispo coadjutor da diocese de Westminster, com 81 anos de idade. Ocorreu essa morte apenas alguns dias depois do falecimento do cardeal Griffin, arcebispo titular.

Condenado W. Koehn

BERLIM, 13 (FP) — O antigo chefe da organização nacional-socialista do Chile, Willi Koehn, foi condenado, pela Câmara de Desnazificação, a 20.000 marcos de multa. Foi êle, ainda, declarado inelegível durante dez anos. Willi Koehn foi, igualmente, chefe de tôdas as organizações nazistas da Bolívia, do Paraguai e do Uruguai.

Retirou-se da Conferência da OIT o grupo cubano

HAVANA, 13 — (FP) — O grupo operário cubano retirou-se ontem da sessão plenária da VI Conferência Regional da OIT quando falava o sr. Giacomo Aducci, substituto de Lombardo Toledano, representante da Federação Sindical Mundial.

CONTRA OS MONOPÓLIOS

Declarou Aducci, na sessão plenária, que, para conseguir-se um suficiente desenvolvimento econômico seria indispensável que os países da América Latina utilizassem as suas riquezas naturais no interêsse nacional e não em benefício dos monopólios estrangeiros e que assegurassem o seu comércio na base da igualdade, especialmente com os países socialistas.

O cubano Angel Cofino, representante do grupo operário, explicou que a retirada estava de acôrdo com a política traçada pela ORIT e com o combate à tática comunista em todos os países.

Os delegados operários voltaram à sessão após o discurso de Aducci.

O delegado operário José Rivera, do Panamá, declarou que na zona do Canal do Panamá havia regulamentos discriminatórios que reduzem os salários dos operários panamenhos.

O delegado govenamental dos Estados Unidos, sr. John T. Fishburn, explicou que os salários eram iguais e que os norte-americanos tinham uma bonificação de 25 por cento para compensar o impôsto sôbre os ingressos norte-americanos e as despesas de viagem de acôdo com tratado feito com o Panamá.

O delegado governamental panamenho Jorge Turner indicou que o tratado procurava solucionar o assunto ainda que reconhecesse a existência dos 25 por cento, acrescentando que o tratado ainda não entrara em vigor, faltando-lhe a aprovação do Congresso dos Estados Unidos.

Aramburu acusado de não respeitar a liberdade de imprensa

BUENOS AIRES, 13 — (FP) — O antigo Ministro do Trabalho do govêrno Lombardi, sr. Luís Ehito Cerruto Costa, acusou o govêrno Aramburu de não respeitar a liberdade de imprensa.

SEMANARIO APREENDIDO

Em carta circular dirigida ontem a tôdas as organizações de imprensa desta capital, Cerruti Costa declarou que o semanário "Revolução Nacional", de sua direção, era apreendido pela polícia, regularmente, desde o seu aparecimento e que foi fechado pelas autoridades o "Instituto Operário de Cultura".

De seu lado o Secretário da Imprensa, sr. Adolfo Lanuas, declarou à France Presse que havia igualmente recebido uma carta de Cerruti Costa, mas que ignorava todos os fatos censurados.

De acôrdo com os círculos bem informados, o semanário "Revolução Nacional" foi aprendido em consequência de atitude pró-peronista.

RECUSADO O AUMENTO

BUENOS AIRES, 13 (FP) — O poderoso Sindicato das Emprêsas de Energia Elétrica recusou o aumento de salários de 40% concedido pelo Tribunal Arbitral designado pelo Govêrno, em consequência das divergências que opunham empregados e patrões a respeito da elevação de salários.

Os operários exigem um aumento de oitenta por cento, aproximadamente, e ameaçam cortar a energia elétrica, caso suas reivindicações não sejam satisfeitas.

PERONISMO NO CHILE

SANTIAGO, 13 (FP) — O Senado rejeitou, por 22 votos contra 13, e uma abstenção, o pedido de inabilidade apresentado pelo advogado radical Herman Leigh, contra o senador Guillermo Izquierdo Araya, presidente do Partido Agrário Trabalhista, baseado no relatório da comissão de inquérito da Câmara sôbre a infiltração peronista no Chile.

O Senado aprovou a moção recomendando aos parlamentares não terem relações com presidentes estrangeiros, a fim de evitar suspeitas ou acusações.

Detento português quer casar-se com jovem de meios

"Jovem português, atualmente prêso, deseja senhora brasileira com meios, dos 25 anos aos 40 anos, para fins matrimoniais. Assunto sério" tal apêlo foi suplicado publicar, no DIARIO CARIOCA, pelo presidiário português Agostinho M. Faleiro, através de uma carta em que se declara disposto a trocar a prisão dos muros do Hospital Prisional de Caxias, em Lisboa, pela mais suave prisão do matrimônio.

Em sua carta acrescentou o presidiário candidato ao casamento com uma brasileira que "há muito que deseja fazer um pedido a V. Exa. (o Diretor do DC a quem se dirigiu) mas a triste idéia de não ser atendido resfriava os meus desejos e a minha ansiedade".

A CARTA

E' a seguinte, na íntegra, a carta do candidato ao coração da mulher brasileira:

Exma.Senhora

Directora do "Jornal Carioca":

Há muito que desejava fazer um pedido a V. Exa., mas, a triste idéia de não ser atendido, refreiava os meus desejos e a minha ansiedade. Hoje, porém, não podendo suportar por mais tempo, a expectativa de um dia de amanhã, em que evitaria o incômodo, que estou dando a V. Exa., vejo-me na contingência de solicitar os seus préstimos e a sua generosidade.

Sou um jovem que há muito nutre uma simpatia ardente pela mulher brasileira. Como sou um preso que me encontro internado no Hospital Prisional de Caxias (Portugal) e não possuindo dinheiro para o respectivo anúncio de casamento, peço, assim, a V. Exa. se difere o pedido, publicando gratuitamente o anúncio abaixo descrito:

— Jovem português, atualmente preso deseja senhora brasileira com meios, dos 25 aos 40 anos, para fins de matrimônio. Assunto sério. Resposta a Agostinho Mendes Faleiro — Avenida Mousinho de Albuquerque — J. F. M. — Lisboa — Portugal.

— E' tudo o que desejo, se acaso V. Exa. vir que ocupa muito espaço, poderá reduzir o anúncio, abreviando algumas palavras.

Sou antecipadamente grato — Agostinho M. Faleiro.

Invento desfibrará açúcar

O desfibramento do bagaço e da palha da cana de açúcar, do agave, do caroá, da macambira e de outras plantas semelhantes poderá, dentro em breve, ser feito com maiores facilidades e rapidez graças ao invento dum técnico do Ministro da Agricultura, que vai doá-lo ao domínio público.

Trata-se do sr. José Augusto de Farias que há tempo inventou um mecanismo automático para êsse fim. O sr. Farias trabalha no Nordeste e, no momento, encontra-se nesta capital com a finalidade de entregar ao Presidente da República, por intermédio do titular da pasta da Agricultura, os planos e relatórios descritivos de sua invenção para serem divulgados.

Extração de celulose

A máquina de desfibramento automático produzirá matérias-primas beneficiadas e econômicas, para a obtenção de celuloses e confecção de produtos específicos da indústria de transformação. O invento, que tem garantia de prioridade no Departamento Nacional da Propriedade Industrial, está sob o patrocínio da Comissão do Desenvolvimento Econômico de Pernambuco, encontrando-se em fase de construção nas oficinas do pôrto do Recife. O sr. José Augusto de Farias coloca-se à disposição dos órgãos técnicos competentes do Ministério da Agricultura, assim como de outras fontes oficiais e particulares. Dará aos mesmos detalhes sôbre o funcionamento da máquina de sua invenção, visando a difusão o seu emprêgo, em benefício do desenvolvimento da indústria de celulose de plantas têxteis e outras no Brasil.

RAIOS X
DR. VICTOR CORTES
Exames radiológicos em residência
TOMOGRAFIAS
Diariamente das 9 às 11 e das 14 às 17 horas
Rua Araujo Pôrto Alegre, 70 — 9.° andar
TEL.: 22-6350

Dietética

ROMA, 13 (FP) — Durante o terceiro dia do Congresso Internacional de Dietética, foram evocadas as questões relativas ao abastecimento alimentar das coletividades, e à higiene da alimentação da criança.

Contrôle automático

NOVA YORK, 13 (FP) — Um novo aparelho que fiscaliza e controla automàticamente o radar e dá o alarme quando um objeto qualquer está à vista, foi ontem à noite apresentado pelo seu inventor.

Constrói IAPI moradias

O Presidente do IAPI, sr. José Raimundo Soares Silva, aprovou os contratos para construção de 3 novos blocos do Conjunto Residencial da Fábrica Nacional de Motores, junto a êsse estabelecimento fabril, no km 25 da Rio-Petrópolis para morada de seus operários, bem como outro de construção de um edifício de 4 pavimentos, em terreno do IAPI, do Conjunto Residencial de Jorge Rudge, destinado à locação para renda.

Conversão

MADRID, 13 (FP) — Segundo a agência católica espanhola "Logos", a filha do Embaixador dos Estados Unidos nesta capital, miss Beatrix Lodge, de 18 anos de idade, ter-se-ia convertido à religião católica.

Explica Petrobrás como se pode ser seu acionista

Os portadores de obrigações da Petrobrás, ou seja, todos os proprietários de veículos, que são seus contribuintes compulsórios, poderão ser acionistas dêsse órgão vencendo o valor das suas obrigações um juro de sete por cento ao ano, bastando para isso que troquem aquêle documento por ações preferenciais nominativas.

Tal notícia foi divulgada ontem pela própria Petrobrás, que, após afirmar que até o momento apenas 195 dentre os milhares de portadores traçaram-nas por ações, atribuiu tal fato à cinrcunstância da esmagadora maioria dos contribuintes desconhecer a diferença entre obrigação e ação.

O ESCLARECIMENTO

Esclareceu a Petrobrás que, o que o contribuinte recebe — a Obrigação — constitui um título de crédito, representativo de empréstimo, com direito a juros certos e amortizável ou resgatável em determinado prazo. Já a Ação é um título representativo de parte do capital social, conferindo ao seu proprietário a qualidade de acionista.

Em outras palavras: o portador de Obrigações é "credor" da Petrobrás, que tem direito a receber determinada quantia; o acionista é "sócio", com participação nos lucros.

As Ações da emprêsa que podem ser trocadas pelas Obrigações, de acôrdo com os estatutos, são as preferências, sem direito a voto. A preferência consiste em prioridade no caso de reembôlso do capital, e na percepção de um dividendo mínimo de 5%.

Existe uma restrição, estabelecida em lei: o interessado terá de ser brasileiro, nato ou naturalizado há mais de cinco anos. Poderá ser solteiro ou casado com brasileira ou estrangeira, desde que não o seja sob o regime de comunhão de bens, ou qualquer outro que permita a comunicação dos bens adquiridos na constância do casamento.

Como tornar-se acionista

Como pois proceder para a troca? Nada mais fácil. A própria Petrobrás fornece gratuitamente ao interessado um impresso, para ser preenchido com o nome, nacionalidade, profissão, estado civil, residência, nome e nacionalidade do cônjuge, regime de casamento (comunhão ou separação de bens), e finalmente o número de ações a serem subscritas. As ações preferenciais nominativas têm o valor de 200 cruzeiros; o contribuinte poderá assim subscrever tantas Ações, quantas vêzes duzentos cruzeiros representem as Obrigações que recebeu.

A essa proposta, será anexada certidão de nascimento ou título de naturalização, e certidão de casamento, se fôr o caso. Esse documento é devolvido em seguida. No devido tempo, o interessado será chamado para entregar suas Obrigações, recebendo em troca as Ações. Tornou-se sócio de um dos maiores empreendimentos já lançados, para assegurar a independência econômica do Brasil.

E ainda uma informação final: a troca não precisa ser requerida na hora. Os que já receberam e levaram suas Obrigações, poderão voltar em qualquer oportunidade, para solicitar a conversão, na forma acima descrita.

Frangos "BABY"
Supermercados Copacabana S. A.

Principe condecora Prefeito

Em solenidade que se realizará hoje, às 21 horas, na Câmara dos Vereadores do Distrito Federal, será solenemente condecorado com o Grande Colar e a Cruz de Izabel, a Redentora pelo Principe Dom Pedro de Orleans e Bragança, o prefeito Francisco Negrão de Lima.

192 pessoas mordidas em agôsto

O Serviço de Vacinação Anti-Rábica do Instituto Vital Brazil atendeu no mês de agôsto 192 pessoas, sedo considerados 15 casos graves e 177 benignos tendo sido aplicadas 586 injeções não se registrando casos de insucesso de Vacinação.

Instalação hoje dos Cursos Práticos de Legislação Trabalhista

Está marcada para hoje, às 20 horas, no auditório do Ministério do Trabalho, sob a presidência do ministro Parsifal Barroso, a solenidade de instalação dos Cursos Práticos de Legislação Trabalhista, criados e mantidos pela Comissão Técnica de Orientação Sindical.

Estão inscritos, êste ano, duzentos e vinte e cinco alunos de vinte e cinco Sindicatos desta capital, que foram divididos em dez grupos, para efeito de maior aproveitamento da matéria ministrada.

EM TODO O PAIS

Os Cursos Práticos de Legislação Trabalhista, como já noticiamos, serão estendidos agora a todo o país, conforme recomendação do ministro Parsifal Barroso à CTOS.

Na solenidade de hoje, o titular do Trabalho fará uma exposição sôbre os objetivos dos Cursos, quais sejam os de disseminar entre os trabalhadores o ensino prático da legislação que os ampara e lhes defende os direitos.

Reunião para aumento de jornalistas

Hoje, 14, estarão reunidos, às 14 horas, no Departamento Nacional do Trabalho, representantes dos Sindicatos dos Jornalistas Profissionais do Rio de Janeiro e do Sindicato dos Proprietários de Jornais e Revistas do Rio de Janeiro, para debater a questão do aumento de salários dos profissionais de imprensa.

A casa onde o Rio se encontra com São Paulo
Hotel Comodoro
Av. Duque de Caxias, 525
Visitem o famoso Captain's Bar
Gerador próprio para os seus serviços elétricos.
Funcionamento 100 % normal.
Consultem os nossos preços
Pelos telefones { RIO: 43-2922
S. PAULO 51-9181
End. Telegr.: "Comodoro"
HOTEL COMODORO

HOJE
A abertura da nova loja da
LIVRARIA ATHENEU S. A.
DISCOS — LIVROS
RUA SETE DE SETEMBRO, 141

INSTITUTO DE APOSENTADORIA E PENSÕES DOS EMPREGADOS EM TRANSPORTES E CARGAS

EDITAL

O Diretor do Departamento de Administração do Instituto de Aposentadoria e Pensões dos Empregados em Transportes e Cargas, nos têrmos do determinado na Resolução n.º 8, de 11 de julho de 1956, da Presidência do Instituto, faz saber que se acham abertas inscrições para Concursos destinados ao provimento das vagas existentes nas carreiras de Contador, Assistente Social, Estatístico, Estatístico-Auxiliar, Oficial Administrativo e Escriturário, de 10 de setembro a 10 de novembro do corrente exercício.

A realização dos Concursos obedecerá às normas traçadas nas Resoluções ns. 2, 8, 9 e 10, da Presidência do Instituto, publicadas no "Diário Oficial" (Seção I) de 8 de setembro de 1956, onde também foi publicado o respectivo Edital.

As Inscrições, no Distrito Federal, deverão ser feitas na sede da Delegacia Regional do Instituto, à Avenida Venezuela, 53, das 12,30 às 15,30 horas, de segunda a sexta-feira e aos sábados das 9,30 às 11 horas.

Rio, 10 de setembro de 1956.

TOGO GOMES DE ALMEIDA
Diretor Dep. Administração

VAI FALAR SÔBRE FINANCIAMENTO DE SAFRAS

JK reitera admiração à imprensa

"Desejo reafirmar ainda, neste ensejo, a minha sincera admiração pelo papel da imprensa, a serviço do bem público, dentro do alto critério dos direitos e deveres, prerrogativas e responsabilidades, que a todos envolvem, cidadãos e instituições, na letra e espírito da Constituição que nos cumpre defender e manter".

Essa afirmativa foi feita pelo presidente Juscelino Kubitschek na mensagem de congratulações que enviou, ontem, ao sr. Herbert Moses, Presidente da Associação Brasileira de Imprensa, na oportunidade do transcurso do "Dia da Imprensa".

A mensagem

A saudação do Presidente da República está vasada nos seguintes têrmos:

— "No Dia consagrado à Imprensa, tenho a honra de dirigir-me ao ilustre patrício e denodado jornalista para enviar meus calorosos cumprimentos a todos quantos contribuem, com seu esfôrço, dedicação e inteligência para a preservação da dignidade do exercício da nobre profissão. Desejo reafirmar ainda, neste ensejo, a minha sincera admiração pelo papel da imprensa, a serviço do bem público, dentro do alto critério dos direitos e deveres, prerrogativas e responsabilidades, que a todos envolvem, cidadãos e instituições, na letra e espírito da Constituição que nos cumpre defender e manter. Cordiais saudações, (as.) Juscelino Kubitschek".

CARLOS MAGNO

Depois de longa e penosa carreira no Serviço Público (42 anos), o rádio-técnico Carlos Magno Filho, que serviu na Marinha Mercante Brasileira durante 10 anos, em cujo período prestou serviços aos navios franceses ao Govêrno Francês (guerra de 14 a 18), aposentou-se, aos 63 anos, tendo recebido altaneira homenagem dos seus colegas do Serviço de Meteorologia, do qual foi um dos fundadores. Carlos Magno que, também, inaugurou, em quase tôdas as cidades do Brasil, estações do Observatório Nacional, aparece na foto (assinalado pela seta) por ocasião da viagem do presidente Nilo Peçanha, na "Campanha da Reação Republicana", em 1922. O rádio-técnico Carlos Magno serviu, como 1º Rádio, no "SS Iris", que transportou o antigo Presidente da República.

Brizola repele investigações de Mário Martins

O sr. Leonel Brizola, Prefeito de Pôrto Alegre, repudiu a atitude do deputado Mário Martins, que estêve naquela cidade para fazer supostas investigações sôbre a pessoa do sr. João Goulart, acusando-o de se haver mancomunado "com alguns conhecidos mercenários que se acobertam sob a autoridade do coronel Peracchi Barcelos e andam a serviço do golpe e do lacerdismo."

O Prefeito trabalhista, em veemente carta dirigida ao parlamentar udenista, depois de condenar sua disposição de servir aos autores da "carta Brandi", convida o sr. Mário Martins para voltar a Pôrto Alegre a fim de tomar conhecimento, por intermédio de fatos irretorquíveis e de documentos autênticos, dos desmandos praticados pelos seus correligionários da UDN na administração da Municipalidade da Capital gaúcha.

A CARTA

A carta do sr. Leonel Brizola está vasada nos seguintes têrmos:

"Deputado Mário Martins
Palácio Tiradentes
Nesta Capital

"Esteve V. Exa. há poucos dias, em Pôrto Alegre. Quando lhe observamos cercado e assistido pelo oficialismo do meu Estado, pensavamos que se tratasse de simples ato de cortesia e hospitalidade como é de nossa tradição no Rio Grande. Verifico, agora, como noticia o órgão lanterneiro, que V. Exa. foi à minha Cidade para afrontar o povo riograndense com supostas investigações contra a pessôa do Sr. João Goulart. E mais, fiquei sabendo que V. Exa. andou de reuniões com alguns conhecidos mercenários que se acobertam sob a autoridade do cel. Perachi Barcelos e que andam a serviço do golpe e do lacerdismo. De V. Exa., useiro e vezeiro dos processos [illegible] lacerdismo, não se poderia esperar mesmo outro procedimento. O que me revolta e me causa repugnância é a promiscuidade com tais processos em que se envolvem titulares do Govêrno do meu Estado, degradando as tradições de lealdade e de fidalguia da gente riograndense [illegible] processos mesquinhos, sem a necessária coragem para assumir uma atitude clara e definida.

"Como riograndense, até me envergonho do Govêrno do meu Estado, [illegible] alguns de seus setores pactuam com estas misérias. Podem V. Exa. e todos os seus cúmplices fazer as investigações que quiserem [illegible] Brandi imaginaram, porque haverão de ser sempre esmagados pela verdade e pela justiça. Quanto mais infâmias e calúnias, maior há de ser o conceito do Presidente do Partido Trabalhista [illegible] do País. O Rio Grande do Sul sempre abominou a traição e a felonia. Prova disto foi a derrota que sofreu o atual situacionismo riograndense nas últimas eleições presidenciais [illegible] Juscelino Kubitschek e João Goulart.

"Saiba Senhor Deputado da lanterna que o Rio Grande tem uma tradição de honradez e lisura em sua vida pública. E se essa tradição tem sido ultimamente desmentida, não o foi pelos homens do Partido Trabalhista Brasileiro. Governaram o Estado com exação e dignidade. Agora, se V. Exa. quer realmente saber onde se encontram os corruptos [illegible] atentatórios à lei e às boas normas de administração, eu me proponho a lhe mostrar. Fica V. Exa. convidado a visitar a minha Cidade [illegible] com objetivos inconfessáveis mas para fazer realmente secretas [illegible] fatos e documentos autênticos [illegible] atuais [illegible] do Estado e [illegible] Prefeitura de Pôrto Alegre.

(a.) LEONEL BRIZOLA — Prefeito".

Maurício continua na Saúde

A bancada do PSP voltará a se reunir na próxima têrça-feira para reexaminar as objeções que alguns de seus membros continuam a fazer à permanência do sr. Maurício de Medeiros na pasta da Saúde, como representante daquela agremiação.

A nota oficial, que foi distribuída depois da última reunião da bancada, dando como superadas ou insignificantes as divergências entre os deputados e o ministro, não foi considerada satisfatória por uma ala do partido, que se dispõe a pro-

(Conclui na 11ª página)

Alkmim a congressistas e a Jânio

Depois de um primeiro contato com o Ministro da Fazenda, a bancada paulista decidiu reunir-se na próxima têrça-feira, na sede da assessoria, para ouvir o sr. José Maria de Alkmim a respeito do problema do financiamento das safras agrícolas de São Paulo.

Ao mesmo tempo, os representantes daquele Estado convocarão o governador Jânio Quadros a vir ao Rio na próxima quinta-feira para participar das conversações com a direção nacional de política financeira e econômica, no mesmo sentido.

PREJUÍZOS

Na reunião de ontem, os deputados paulistas (compareceram representantes de todos os partidos) expuseram ao Ministro da Fazenda os prejuízos provocados por agentes climatéricos na presente safra de cereais e de outros produtos da lavoura de S. Paulo e pleitearam congelamento por dois anos da dívida oriunda do pagamento pelo Banco do Brasil das duas prestações iniciais do financiamento concedido no ano passado e concessão de um nôvo financiamento para replantio e nova safra.

VOLTARÁ A DISCUTIR

O sr. Alkmim mostrou-se interessado numa solução do problema e prometeu que, antes de viajar para os Estados Unidos, voltará a discutir com os representantes paulistas já em condições de lhes poder oferecer medidas concretas. O encontro foi marcado para a terça-feira, na sede da assessoria da bancada paulista.

O governador Jânio Quadros, segundo se decidiu também na ocasião será convidado a vir ao Rio na próxima quinta-feira para a parte final das negociações.

Italianos no Egito querem vir para o Brasil

Cêrca de 200 famílias italianas, que se encontram no Cairo, desejam emigrar para o Brasil, em virtude de não poderem, nas atuais condições políticas do Oriente Médio, exercerem suas atividades normais naquele país — declarou, ontem, ao DC, o sr. Procópio Gomes de Freitas, Presidente do INIC.

Essa comunicação foi feita ao Instituto Nacional de Imigração e Colonização pelo Itamarati, que, de acôrdo com aquêle órgão, já deu autorização à nossa Embaixada no Cairo para conceder o visto a um grupo de 40 famílias, que deverá embarcar, em breve, para o Brasil.

TÉCNICOS ESPECIALIZADOS

Essas famílias italianas viviam disseminadas em todo o Egito, onde desempenhavam funções técnicas especializadas, como mecânicos, impressores, fresadores torneiros, ajustadores, peritos em clichérie, mecânicos de avião especializados em motores a gás e mecânicos de motores Diesel. Agora, porém, dadas as condições impostas aos estrangeiros residentes naquele país devido à crise surgida com a nacionalização do Canal de Suez, os italianos foram levados para o Cairo, onde se dedicam a biscates pois não há procura de empregados estrangeiros.

Proteção de padre franciscano

Durante êsse período de desocupação forçada os italianos ficaram sob a proteção do padre franciscano Julio Baseti Sani, que, depois de entrar em contato com as autoridades diplomáticas brasileiras no Cairo, viajou para o Rio, a fim de pedir a interferência do Itamarati no sentido de ser aprovada sua vinda para o Brasil. O Ministério das Relações Exteriores encaminhou o pedido ao INIC, que considerou a emigração das referidas famílias interessante ao mercado de trabalho brasileiro, tanto do ponto-de-vista profissional quanto social, resultando na primeira concessão de visto para o grupo de 40 famílias, que deverá ser seguido de outros cuja viagem será marcada depois de concluídos os estudos para o seu aproveitamento imediato no país.

Randolfo no lugar de Alves

O sr. Randolfo Xavier de Abreu foi nomeado Superintendente do Banco do Brasil em substituição ao sr. Luís de Oliveira Alves, a quem o sr. Sebastião Paes de Almeida concedeu exoneração a pedido.

O outro ato, o Presidente daquele estabelecimento de crédito nomeou o sr. Luís de Oliveira Alves para exercer o cargo de Inspetor Geral da Administração do BB.

Lei em favor do ócio

Curiosa, extravagante e impatriótica providência legislativa acaba de ser aprovada pelo Congresso Nacional. Trata-se do Projeto de Lei n. 4.940/54, que assegura ao trabalhador acidentado uma remuneração superior à obtida por êle no exercício de sua atividade profissional.

Em outras palavras, isso quer dizer que é incomparàvelmente mais vantajoso "acidentar-se" do que exercer nobre e honestamente a profissão.

Nunca, em tôda a nossa história legislativa, ocorreu fato semelhante. Vários foram os diplomas legais até hoje promulgados para regular os efeitos resultantes dos acidentes do trabalho. Nenhum dêles, entretanto, garantiu ao acidentado a percepção do salário integral durante o período da incapacidade sofrida.

A experiência universal na matéria demonstrou, claramente, que a indenização integral constituía forte estímulo à simulação tanto do acidente quanto de suas consequências. Isso levou o legislador a adotar o princípio da indenização parcial, sempre acolhido pela legislação pátria.

O estímulo a tais simulações resulta em prejuízo inevitável da Produção, desfalcada de milhares de horas de trabalho. E' tão grande o interêsse social que há no assunto, que dêle não apenas se ocupou a nossa legislação de infortunística. Também o nosso Estatuto Penal, procurando opôr travas ao ABSENTEISMO, deu capitulação aparte a êsse tipo de fraude, recebendo tal figura delituosa uma configuração própria.

Contra tôda essa tradição legislativa e, pior ainda, contra os superiores interêsses da Produção Nacional, se voltou agora o Congresso, aprovando o mencionado Projeto de Lei n. 4.940/54.

Quem "acidentar-se", se afinal entrar em vigor aquêle diploma legislativo terá garantido uma recuperação correspondente a 178% do salário percebido quando em atividade. Essa percentagem se reparte da seguinte forma:

a) 100% a cargo do seguro de acidentes do trabalho;

b) 70% por conta do auxílio doença concedido pelas Instituições de Previdência Social;

c) 8% em virtude da isenção, durante o tratamento do acidente, das contribuições devidas às Instituições de Previdência Social.

Diante disso, é na realidade difícil resistir à tentação de sofrer um "acidente". Além da vantagem pecuniária, o acidentado ainda tem o benefício de desertar das oficinas e locais de trabalho, provendo sem muitas canseiras a sua subsistência.

Os que procuram estudar e solucionar os males de que hoje padece a Economia Nacional, são unânimes e contumazes em proclamar que primeiramente é necessário atacar o problema da produção. A Lei agora aprovada, todavia, vem agravar ainda mais êsse problema.

O presidente Juscelino Kubitschek tem reiterado, em tôdas as oportunidades, o seu propósito de realizar um programa de desenvolvimento econômico à altura das exigências da conjuntura nacional. Prejudicará substancialmente êsse programa, se não vetar êsse Projeto por cuja aprovação a bancada petebista, sem ponderar as graves consequências da medida, se bateu com unhas e dentes no Congresso Nacional.

Não temos dúvida de que o Presidente da República está atento ao assunto e que, por isso mesmo, forçosamente oporá seu veto à consumação da grave ameaça que pesa sôbre a Economia Nacional.

ETNA VOLTA À ATIVIDADE

CATANIA, 13 (FP) — Colunas espêssas de fumaça escura continuam a ser lançadas pela cratera central do Etna.

O recrudescimento da atividade do vulcão, que se manifestou na 2a-feira à noite, foi motivo de uma declaração do prof. Guido Rugieri, o célebre astrônomo que se encontra atualmente no Observatório de Milo realizando pesquisas sôbre Marte.

"Não deve ser desprezada uma influência da atual situação astrofísica sôbre os fenômenos terrestres", indicou o prof. que afirmou, todavia, ser, atualmente, impossível avaliar a importância dessa influência.

Nereu revê projeto de Lei de Imprensa

O projeto da lei de imprensa, concluído pelos juristas do Ministério da Justiça, está em mãos do sr. Nereu Ramos, que revê e completa a exposição de motivos com a qual o entregará ao Presidente da República.

Um dos dispositivos do projeto que está causando dificuldades é o que proíbe a deputados e senadores assumirem cargos de direção dos jornais. Tal dispositivo envolve matéria constitucional, por representar restrição não contida na Constituição à liberdade dos representantes do povo.

MANTIDA APREENSÃO

O Ministério da Justiça, apesar de demarches realizadas, não abriu mão do dispositivo que autoriza a apreensão de jornais e a suspensão de rádioemissoras por autoridades policiais, quando infringirem, a critério das mesmas autoridades, o texto constitucional que declara intolerável a propaganda de guerra e de subversão do regime.

DE VIEIRA À AMI

BELO HORIZONTE, 13 (Asapress) — O Presidente da Associação Mineira de Imprensa recebeu telegrama do deputado Vieira de Melo, no qual o líder do Govêrno na Câmara Federal responde o protesto contra o projeto da nova lei de imprensa.

Diz a mensagem não ser pensamento do Govêrno impor qualquer cerceamento ao princípio constitucional à liberdade de imprensa que encontra sua limitação no próprio texto constitucional e consagra quando veda propaganda de guerra e processo violento de subversão da ordem. Termina o telegrama dizendo não acreditar que a imprensa honesta receie a lei e defina melhor os abusos cometidos no uso dessa franquia democrática.

REJEITADA

SANTIAGO, 13 (FP) — O Senado aprovou, por 20 votos contra 13, o veto oposto pelo Presidente da República à lei de anistia recentemente votada pelo Congresso. Dessa maneira, a anistia não se aplica para os delitos contra a lei de defesa da democracia, nos últimos conflitos. A Câmara pode debater o veto, mas sem provocar qualquer variação sôbre a eliminação constitucional da lei de anistia.

TUDO PARA A ALEGRIA DA CRIANÇA

Carrocel hípico. Lindo aparelho montado em rolamentos e sólida construção.

Solinca

Fábrica: Rua Pereira Nunes n.º 120 — Teleg.: BRINQSOB — Rio. Tels.: 28-9280 e 48-1419

Pacto do Atlântico Sul: Chanceler vai falar à Câmara

A Comissão de Diplomacia da Câmara dos Deputados aprovou, ontem, por 8 votos contra 2, requerimento do sr. Neiva Moreira convocando o chanceler Macedo Soares para, em sessão secreta daquele órgão, prestar esclarecimentos sôbre o "Pacto do Atlântico Sul".

A data do comparecimento do Ministro das Relações Exteriores àquele órgão técnico do Palácio Tiradentes será acertada mediante entendimento do sr. Ulisses Guimarães com o Chanceler, que deverá marcar o dia e hora que deseja prestar o depoimento julgado necessário pelo deputado maranhense.

DEFESA DO ATLÂNTICO SUL

O Ministério das Relações Exteriores distribuiu o seguinte comunicado sôbre a defesa do Atlântico Sul:

"O Govêrno brasileiro aceitou com satisfação o convite que lhe foi dirigido pelo Govêrno argentino para participar em Buenos Aires de uma reunião preparatória com o fim de estudar as bases da organização da defesa do Atlântico Sul.

Fiel aos compromissos assumidos no plano de defesa continental consubstanciados em diversos Tratados interamericanos principlamente no do Rio de Janeiro firmado em 2 de setembro de 1947 e inspirado nos elevados princípios que visam a manutenção da paz e da segurança no Hemisfério Ocidental e de cooperação coletiva no Continente, o Govêrno brasileiro prestará o seu apoio e colaboração à projetada reunião preparatória de Buenos Aires, no sentido de tornar efetivas as recomendações da Junta Interamericana de Defesa.

Ciente de que êsses mesmos propósitos presidem a iniciativa argentina conforme consta de esclarecimentos prestados pelo Govêrno argentino à imprensa, o Govêrno brasileiro espera firmemente que a reunião de Buenos Aires contribua eficazmente para que se concretizem os planos de defesa do Hemisfério Ocidental, elaborados pela Junta Interamericana de Defesa".

General dirigirá Comissão do Cavalo Nacional

O general Luís Toledo foi nomeado pelo Presidente da República, para o cargo de Vice-Presidente Executivo da Comissão Coordenadora da Criação do Cavalo Nacional, órgão destinado a orientar e supervisionar em todo o país as atividades relativas à criação dos equídeos, especialmente e as amparadas pelo Estado e baseadas na exploração de apostas sôbre corridas de cavalos.

Como tarefa inicial da comissão, destaca-se a coordenação de todos os órgãos que se dedicam ao fomento da criação do cavalo nacional, no sentido único da política do Govêrno, para satisfação das necessidades nacionais naquele setor, além de estabelecer medidas para a justa distribuição de parte dos recursos obtidos com a exploração de apostas sôbre corridas, pelas outras fontes propulsoras da criação.

A DIREÇÃO

A Comissão é dirigida pelo diretor geral de Remonta do Exército, no momento o general de divisão Rafael Danton Carrastazu e compõe-se de dois órgãos um Executivo, e outro Técnico. Participa da Comissão também o general diretor da Veterinária do Exército, que como o Diretor do Fomento da Produção Animal do Ministério da Agricultura, é um de seus membros. As sociedades taxadas, bem como as beneficiadas pela lei têm cada uma o seu representante no referido órgão.

Frangos "BABY"
Supermercados Copacabana S. A.

VERDADEIRA REVOLUÇÃO

SERÁ A NOSSA PRIMEIRA E ÚNICA

GRANDE LIQUIDAÇÃO!

Avessos a liquidações, por isto que vendemos sempre pelos menores preços da cidade, o LOUVRE agora, por motivo de obras para renovação e ampliação de suas instalações, faz a sua primeira e única GRANDE LIQUIDAÇÃO, vendendo todo o seu stock por preços que não são preços!

Vejam só êste pequeno exemplo de uma GRANDE LIQUIDAÇÃO!

PARA HOMENS

ALFAIATARIA

Paletós sport de casemira	de 1.560, 1.390, e 1.270,	por	980,00
Costumes de tropical e casemira	de 1.980, 1.850, e 1.750,	por	1.500,00
Costumes de tropical pura lã	de 1.650,	por	1.000,00
Costumes de cambraia	de 2.550,	por	1.850,00
Costumes de casemira	de 2.450,	por	1.850,00
Costumes de tropical	de 2.650,	por	1.850,00

CAMISARIA

Camisas olímpicas, jersey	de 90,	por	69,00
" sport malha	de 130,	por	89,00
" jersey sêda	de 170,	por	119,00
" de malha, listradas, moda	de 225,	por	169,00
" sport italianas	de 198,	por	139,00
" sport italianas de xadrez (2 côres)	de 240,	por	198,00
" sport Capri, novidade	de 270,	por	219,00
" sport tobralco	de 195,	por	159,00
" sport m. comp. (tecidos diversos)	de 255,	por	198,00
" sport meia lã	de 270,	por	219,00
Sweater de lã	de 220,	por	169,00
Pulower (2 côres com fêcho)	de 320,	por	249,00
Pulower frente veludo com fêcho	de 405,	por	329,00
Coletes de lã modernos	de 395,	por	298,00

... E tudo mais assim, nesta nossa primeira e única GRANDE LIQUIDAÇÃO!

COMPRE BEM DE UMA SÓ VEZ
PAGANDO POUCO POR MÊS

MAGAZIN LOUVRE
RUA DA CARIOCA, 12 E 14

RIO-SALVADOR em 3.15 hs.
Viagem direta
diário

num CONSTELLATION da PANAIR DO BRASIL
INFORMAÇÕES NAS AGÊNCIAS DE VIAGEM OU À AV. GRAÇA ARANHA, 226-TEL. 22-7761 E AV. COPACABANA, 291-TEL. 37-9272

Diario Carioca

Diretor Presidente: Horácio de Carvalho Júnior
Diretor Redator-Chefe: Danton Jobim.

Fundado em 17 de julho de 1928

RIO DE JANEIRO, 14 DE SETEMBRO DE 1956

A nossa opinião

Contra o regime

Os leitores que percorreram o noticiário desta edição não terão contido a surprêsa e o espanto ante a notícia de que a Oposição parlamentar, a UDN e o PL, recusaram-se a colaborar na organização de um programa comemorativo da passagem do décimo aniversário da Constituição da República.

A atitude revela, à primeira vista, facciosismo mesquinho, na tentativa sem dúvida insultuosa de evitar o contacto com o Presidente da República em comemoração de tanto relêvo para a vida democrática do país. Examinada mais detidamente, verifica-se que, não se trata apenas de facciosismo como também de atitude de fundo subversivo, de restrição e até mesmo de oposição ao próprio regime entronizado e expresso pela Constituição federal.

Alijados do poder pelas eleições de outubro de 1955, garantidas, na sua execução, pela intervenção militar, que afastou as ameaças formuladas contra a posse dos eleitos, os udenistas não se contiveram nem se contêm no aceitar democràticamente o revés. Ninguém se esquece de que foi o partido, que, nos idos de 1945, se tornara a mola propulsora da inauguração da Terceira República, a organização que iniciou, desde que se viu montada no poder, a campanha sistemática de descrédito contra a Constituição, visando levar o país para uma ditadura de tipo experimental, segundo insinuavam. A tentativa ditatorial frustrou-se graças à reação popular e militar, e do episódio a UDN guardou profundos ressentimentos não apenas contra os líderes vitoriosos, mas contra o próprio regime.

A atitude que agora assumiu, recusando-se a participar de uma comemoração da passagem do décimo aniversário da Constituição de 1946, é uma manifestação típica dêsse ressentimento, é uma tradução pública do enrustido desejo de subverter a ordem legal, de suprimir a carta que, no entanto, se erigiu graças em grande parte à colaboração e ao esfôrço cívico de tantos dirigentes da velha UDN. Contidos na sua ação conspiratória, os udenistas recorrem a expedientes semelhantes para fazer sentir aos seus correligionários que a êles não importa mais êsse regime, do qual se divorciaram e se afastaram tanto. O objetivo da atual Oposição é não pròpriamente criar dificuldades ao Govêrno ou mesmo derribá-lo, mas destruir as próprias instituições nas quais o Govêrno se funda, pois essas instituições não se constituíram no almejado instrumento de conquista do poder para extravasamento e domínio da intolerância dessa falsa grei de eleitos.

Se a UDN tivesse ainda sensibilidade para os problemas políticos, se se preocupasse ainda em manter vivas suas relações com a opinião pública, não se arriscariam seus chefes a uma atitude como a que acabam de adotar, que será julgada, temos a certeza, tão severamente pela opinião independente do país.

O tempo não mudou

Dizem que o clima do Rio está sensìvelmente modificado. No entanto, quem leu a descrição dos acontecimentos de 12 de setembro de 1711 e observou a manhã de quarta-feira, verificará fàcilmente que o tempo não mudou em 245 anos. Realmente, os cronistas da época informam que Duguay-Trouin, aproveitando a densa cerração daquele dia, penetrou na Guanabara, colhendo as defesas da barra de surprêsa. Houve combate, perdendo o invasor 80 homens. Mas atracou na Armação, logo após desembarcando cêrca de 5.000 soldados, que ocuparam os morros da Saúde, Conceição e adjacências. Os 17 barcos portuguêses tiveram de ser encalhados e a única defesa houve resistência do sargento-mor Ataíde, na fortificação de São Bento, que capitulou 18 dias mais tarde, quando o Governador da cidade Castro Morais ordenou a evacuação dos seus doze mil habitantes. Após terrível saque, os franceses receberam o resgate e abandonaram o pôrto, antes da chegada das tropas de São Paulo e Minas. Castro Morais foi prêso e devolvido a Portugal. O comando local ficou entregue ao Governador mineiro.

Em dois séculos e meio muita coisa se modificou. De doze mil almas, a população subiu para cêrca de três milhões. Em vez de franceses, o Rio hoje está ocupado por gaúchos, cearenses e mineiros. No entanto, porém, continua um homem de Minas. A falta dágua nas bicas também permanece. E, quanto ao tempo, de modo particular, a atmosfera em 12 de setembro de 1956 é em tudo igual à de 12 de setembro de 1711, com cerração, chuva miúda, temperatura amena e o resto.

O ronco dos jacamins

De 1930 a 45 quase não praticamos a democracia. Ao curto interregno legalista da Constituição de 1934 seguiu-se o longo e torvo período do Estado Novo. Em 1946 voltamos ao regime da lei, que foi reimplantado no Govêrno Dutra, para ser tumultuado a partir de 1951. Depois, vêm as ameaças de golpes, vem a tragédia de 24 de agôsto de 1954, a que sucedeu a conspícua incompetência do sr. Café Filho na Presidência da República. Agitações, a Nação cindida politicamente, conjuras suspeitas, dois pleitos violentos, os acontecimentos de novembro de 1955 e, afinal, a normalidade constitucional, com a posse do sr. Juscelino Kubitschek.

Todos êsses episódios, que se desenvolveram velozmente, não permitiram ao povo e aos órgãos do mecanismo institucional exercitarem devidamente os processos democráticos. Falta às elites e às massas experiência política, que é cultura acumulada. Daí as surprêsas e mesmo as perplexidades diante dos fatos que ocorrem no panorama nacional. Por isso mesmo, estamos assistindo a uma fase de transição, em que se recomeça, pela própria rotina dos sistemas representativos, com sua ampla liberdade de crítica. Os choques, os gritos, os equívocos, as lutas parlamentares, as controvérsias e os jogos das falhas administrativas, tudo isso é normal, sobretudo depois que a Nação rompeu a penumbra dos regimes de exceção para os dias iluminantes da democracia. Na ação são mesmo prèviamente para espantar a macacada...

S. A. DIARIO CARIOCA

Administração e Redação
AVENIDA RIO BRANCO N. 25
Sede Própria

SUCURSAL EM SÃO PAULO:
AV. IPIRANGA, 879 — 13.º ANDAR — SALAS 131 e 133
Telefones: 35-5369 e 36-4564

SUCURSAL EM BELO HORIZONTE
AV. AFONSO PENA, 774 — 3.º ANDAR — SALA 308

TELEFONES

Diretor-Geral	23-6463
Diretor-Redator-Chefe	43-5574
Gerência	23-4643
Chefe da Redação	23-4644
Secretaria	43-5536
Política	23-4437
Economia e Finanças	23-1693
Reportagem	23-4472
Polícia	23-6083
Esportes e Suplementos	23-1722
Departamento de Promoção	
e Vendas	23-3860
Depto. de Publicidade	43-5609
Depto. de Publicidade	23-3763
Depto. de Publicidade	43-6357

BRASIL E PAISES DA CONVENÇÃO POSTAL

	Cr$
Anual	300,00
Semestral	160,00

OUTROS PAISES

	Cr$
Anual	350,00
Semestral	200,00

RECLAMAÇÕES

Da falta de jornais nas bancas ou entregas a DIARIO CARIOCA aos quaisquer irregularidades na entrega do jornal aos assinantes, deverá ser reclamada ao "Departamento de Vendas", pelo telefone 23-3862.

JAJANTES

Percorre o interior do Estado do Rio, como representante do DIARIO CARIOCA, o nosso inspetor ROMUALDO PERROTA.

ASSINATURAS

VENDA AVULSA

	Cr$
Número do dia	1,50
Anual	[illegible]
Semestral	180,00

Flores atende, e vai ficar

Repercute a denúncia do DC sôbre jôgo franco no D. Federal

Plenário do SENADO

Repercutiu, ontem, no Senado, pela palavra do sr. Juraci Magalhães, a denúncia — veiculada, em primeira mão, pelo DIARIO CARIOCA — da prática de jogos de azar no Distrito Federal com a conivência das autoridades policiais.

Antes, porém, o parlamentar baiano declarou que vinha "atender, a meu modo, ao apêlo de união nacional que, acredito espontâneo e sincero, dirigiu, ontem, ao país, o sr. Presidente da República".

PROBLEMA DO JÔGO

Depois de mencionar as palavras proferidas pelo presidente da República por ocasião em que agradeceu a homenagem dos seus auxiliares diretos, no dia do seu aniversário, nas quais recordou a advertência de Herriot de que os irmãos não devem brigar na cabeceira da mãe enferma, o orador passou a tratar do problema do jogo, referindo-se à reportagem publicada no vespertino "O Globo" sôbre o funcionamento de cassinos no Distrito Federal. Sôbre o assunto defendeu a tese segundo a qual o Poder Público pode adotar duas providências para resolver o problema: combate sem tréguas aos batoteiros ou a regulamentação do jogo, mediante forte taxação tributária. "Fora disto — frisou — as meias medidas criam o paraíso para os ladrões e o inferno para a sociedade".

DIVERGÊNCIA SALUTAR

Tendo anunciado a apresentação de requerimento do Ministério da Justiça indagando quais as providências adotadas para a apuração das denúncias formuladas pelos jornais cariocas sôbre a prática de jogos de azar nesta cidade, o sr. Juraci Magalhães concluiu sua oração com as seguintes palavras: "possa Deus iluminar o espírito do ilustre sr. Presidente da República para que continuemos divergindo firmemente; divergindo partidàriamente, como é salutar à vida e ao aprimoramento do regime, sem perda da compreensão e do respeito mútuo que nos devemos nas trocas de impressões e na adoção de providências necessárias e inadiáveis à recuperação da saúde e mesmo à salvação da querida "mãe enferma", o nosso Brasil. A melhor forma de união nacional é cada um de nós políticos, procurar cumprir, rigorosa e patrioticamente o seu dever, em sua esfera de atribuições, no funcionamento do regime. Que Deus inspire a todos nós para maior glória dêle e pela grandeza do Brasil".

SÚMULA DA SESSÃO

O sr. GOMES DE OLIVEIRA denunciou violência policiais no município de Joaçaba, em Santa Catarina onde os correligionários do Govêrno udenista vêm perseguindo os elementos do PTB e fecharam a Rádio local.

O sr. OTHON MADER, após externar seu ponto-de-vista contrário à modificação da lei de imprensa, deu conhecimento de um manifesto da UDN do Paraná contra a pretendida modificação e da proclamação da Associação de Imprensa daquele Estado manifestando sua repulsa contra qualquer medida que comprometa a liberdade de imprensa no país.

O sr. GASPAR VELOSO teceu alguns reparos ao discurso do sr. Juraci Magalhães e revelou que o Ministro da Justiça já havia mandado instaurar inquérito para apurar a conivência dos policiais com os batoteiros do Distrito Federal.

O sr. GILBERTO MARINHO referiu-se à passagem do 20.º aniversário da Rádio Nacional, tecendo elogios à atuação daquela emissora. Sôbre o mesmo assunto falaram, ainda os srs. Rui Carneiro e Kerginaldo Cavalcanti.

ORDEM DO DIA

Na Ordem do Dia foram aprovados os seguintes projetos: a) — que concede pensão especial a Boroel Pimpão de Sá Nunes (3 mil cruzeiros por mês); que autoriza o Poder Executivo a abrir os créditos especiais respectivamente, de 5 milhões de cruzeiros 2 milhões, 5 milhões e 1 milhão, para auxiliarem as prefeituras de Ribeirão Preto, Formiga, Montes Claros e Bôrba, nos festejos comemorativos dos centenários e aniversários das mesmas; c) — que concede pensão especial de 1.000 cruzeiros mensais a Maria do Carmo Martins de Andrade; d) — que autoriza o senador Mourão Vieira a participar da Delegação do Govêrno do Brasil à posse do Presidente de El Salvador.

Reforma na "Gaiola" provoca crise na Comissão Diretora

CÂMARA dos Vereadores

Fatos que há vários dias vinham sendo comentados pelos corredores da Câmara de Vereadores, vieram à tona durante a sessão de ontem, quando o vereador Celso Lisboa, 1.º Secretário daquela Casa Legislativa compareceu à tribuna, para denunciá-los. Tratava-se da realização de várias obras de reforma de dependências do edifício sede da Câmara, entregues ao decorador Haroldo Sorensen, por expressa determinação do Presidente Paes Leme.

A Comissão Diretora havia aprovado, por unanimidade, uma verba de 800 mil cruzeiros, para aquêles serviços, que seria gasta em parcelas iguais ou inferiores a 200 mil cruzeiros, evitando, assim, a exigência contábil da concorrência pública.

COMISSÃO DE INQUÉRITO

Na última reunião da Comissão Diretora, o 1.º Secretário da Câmara, sr. Celso Lisboa, que há vários dias vem se desentendendo com o presidente Paes Leme, resolveu se opor à aprovação da entrega de nova parcela de 200 mil cruzeiros ao decorador, sob a alegação de que o mesmo já havia recebido 500 mil cruzeiros, sem que houvesse apresentado serviço algum naquele valor, salientando que a obra até agora realizada não valeria sequer 100 mil cruzeiros. Como resultado dêsses desentendimentos, na tarde de ontem o 1.º secretário foi à tribuna, para solicitar a indicação de uma Comissão de Inquérito para apurar irregularidades na realização daquelas obras. O fato provocou sérios tumultos e ocupou grande parte da sessão, em face de sucessivas questões de ordem levantadas pelos vereadores Couto de Sousa, Salomão Filho, Raul Brunini, Wilson Leite Passos, Hélio Walcacer, Raul Gomes Pereira Gladstone Chaves de Melo e Dulce Magalhães. Por fim, foi à tribuna o presidente Paes Leme, para defender-se das críticas do primeiro Secretário e dar as razões dos seus desentendimentos com aquêle seu colega de Comissão Diretora; fatos êsses que envolviam o curso de um processo de reclassificação de uma funcionária da taquigrafia, que o 1.º secretário achava que devia ter determinada solução, contra o ponto de vista da Presidência. Ficou, assim, caracterizada a crise na Comissão Diretora.

EMPOSSADO REPRESENTANTE DO PSB

Tendo o sr. R. Magalhães Junior sido licenciado para tratamento da saúde, assumiu a sua cadeira, na tarde de ontem, o suplente do P.S.B., sr. José Antônio Cesário de Mello, que logo após a sua posse ocupou a tribuna para saudar os seus novos colegas de vereança, a imprensa e o povo, lembrando que ali lhe competia, apenas, seguir as tradições de seu saudoso pai, o antigo político, ex-senador e ex-vereador, sr. Julio Cesário de Mello, de quem recebera um legado político.

Súmula da Sessão

Expediente: Presidência do sr. Luiz Paes Leme.

Em declarações de votos a requerimentos aprovados, falaram os vereadores Indio do Brasil, Frederico Trota, Couto de Souza, Raul Gomes Pereira, Manoel Novéla, Cipriano Lima, Gonzaga da Gama Filho, Raul Brunini e Levy Neves.

Ocuparam a tribuna, para falar sôbre a personalidade do saudoso político, ex-senador e ex-vereador Júlio Cesário de Mello, no momento em que o filho daquele antigo político da zona rural carioca assumia uma das cadeiras da Câmara, os veredores Hélio Walcasser, Osmar Rezende e Gonzaga da Gama Filho.

Em declaração de bancada, o sr. Gonzaga da Gama Filho lamentou o estado de abandono em que se encontram os subúrbios cariocas com absoluta falta de policiamento. Desenvolvendo sua crítica, o orador disse que a polícia, ao invés de livrar a cidade dos ladrões e dos malfeitores, dedicava-se à proteção da jogatina, aludindo aos fatos apontados em reportagem publicada, na véspera, por um vespertino carioca.

Também em declaração de bancada, o sr. Couto de Souza fez séria advertência ao povo, com referência às maquinações de certa imprensa que, — dizia o orador — ao invés de uma crítica construtiva, dedicava-se a uma intriga perigosa envolvendo povo e fôrças armadas. O orador foi aparteado pelo vereador Raul Brunini, que dizia perceber naquela advertência do seu colega, que também é oficial do Exército, um prenuncio de golpe contra as instituições vigentes.

Ordem do Dia

Sòmente em uma prorrogação de cinco minutos, pode ser apreciada a matéria da Ordem do Dia, ocasião em que foi aprovado o projeto n.º 207, estabelecendo proibição para o pagamento de subvenção ou auxílio a instituições que tenham, no nome, expressões tais como orfanato, abrigo, asilo, desamparado, amparo, recuperação, patronato, recolhimento, desvalido, pobre e outras semelhantes que possam lembrar desagradàvelmente aos assistidos ou educados por êsses estabelecimentos, a situação econômica ou social em que viveram na infância ou na juventude.

Foram encaminhados à Mesa, dois projetos: — um, do sr. Levy Neves, assegurando a matrícula, em tôdas as escolas mantidas ou subvencionadas pela Prefeitura, em caráter preferencial, a tôdas as crianças filhas de sentenciados em condições de pobreza — matriculadas essas que poderão ser solicitadas pelo próprio Juiz das Execuções Criminais; o outro, do sr. Osmar Rezende, dispondo sôbre o funcionamento das feiras-livres do Distrito Federal.

Também foram apresentados requerimentos: — do sr. Indio do Brasil, pedindo para que os auto-lotações trafeguem, nas horas de grande movimento, com cinco passageiros em pé; do sr. Gentil de Castro Presidente da Comissão de Educação e Cultura, solicitando o comparecimento, àquela Comissão, do sr. Secretário Geral de Educação e Cultura, professor Benjamin Albagli; do sr. Pedro Alves Faria, pedindo informações sôbre o funcionamento de ginásios da Prefeitura.

Flores

Atendeu e ficou.

Não visou a pessoa do governador

Assembléia Fluminense

O deputado Hamilton Xavier, líder da bancada do P. S. D., respondeu, ontem, a entrevista do sr. Roberto Silveira, Presidente do P.T.B. fluminense, publicada nesta coluna, na qual se afirma que "o Govêrno perdeu a compostura" ao permitir a publicação de notícias falsas, oriundas de órgãos oficiais, visando a desagregação dos petebistas.

O sr. Jaime Bitencourt (P.T.B.) afirmou, por outro lado, que o presidente do seu partido não visara a pessoa do Governador, mas sim os órgãos oficiais responsáveis pelas publicações acrescentando que, a seu ver, o sr. Miguel Couto Filho havia perdido, pelo menos, a serenidade, com as suas intervenções na Assembléia e com a exoneração das autoridades trabalhistas".

"Empoleirados"

Durante os debates que se seguiram, tendo o deputado Simão Mansur reforçado a defesa do Governador juntamente com o líder pessedista, o sr. Jaime Bitencourt, depois de insinuar que o PTB seria enérgico com os seus traidores, declarou que os três secretários petebistas que continuaram no Govêrno, não tinham recebido o apoio partidário, mas haviam preferido ficar "empoleirados nas Secretarias".

Diversos

Falaram, ontem, nas pequenas comunicações: o sr. Rodrigues de Oliveira, para anunciar a criação, em breve, de um Pôsto de Saúde em Italva, no município de Campos; o sr. Felipe da Rocha, para reclamar o cumprimento do convênio entre a Prefeitura campista e o Govêrno visando o abastecimento de água, a fim de que as sobras para o fornecimento de água a Cardoso Moreira, possam ter início; o sr. José Saly, para dar conhecimento de dois abaixo-assinados, pretendendo energia elétrica para Vila Guaranis e uma agência postal-telegráfica para a localidade de Caramujo; e o sr. Roger Malhardes, que apelou para o Diretor do Departamento de Estradas, no sentido da retificação da estrada que liga Teresópolis a Friburgo.

Projeto

Na ordem do dia, foi aprovado, em discussão final, apenas o projeto n. 528, que considera de utilidade pública o "Círculo Operário Niteroí", com sede na capital do Estado.

Brasileiro preside 'Métodos Radioquímicos'

LISBOA, 13 (ANI) — Um cientista brasileiro, o professor A. Caldas, foi ontem escolhido, entre centenas de cientistas que participam do 15.º Congresso Internacional de Química, para presidir aos trabalhos da seção de "métodos radioquímicos" daquela reunião. Quase todos os 1.040 congressistas que, representando 46 países, tomam parte na reunião têm assistido aos seus trabalhos. Ontem, os congressistas foram homenageados com uma recepção, oferecida pela Câmara Municipal de Sintra nos arredores desta cidade e visitaram à noite os centros de atração de Lisboa.

Congresso das Assembléias

SÃO PAULO, 13 (Asap.) — Foi solenemente instalado ontem na Assembléia Legislativa do Estado, o Gabinete onde funcionará a secretaria do Primeiro Congresso das Assembléias Legislativas do Brasil, a reunir-se em novembro próximo.

O deputado André Franco Montoro, Presidente da Comissão Organizadora dêsse certame, está ultimando uma série de providências, no sentido de que todos os dirigentes das Assembléias Legislativas do Brasil estejam presentes ao referido congresso.

14 de setembro

Diário de um Repórter

O VOTO DE LEOBERTO

O sr. Leoberto Leal, depois de informar que continua em lua-de-mel com o Presidente da República, assegurou que, no caso da lei de imprensa, votará contra qualquer dispositivo que a critério dêle, represente cerceamento da liberdade dos jornais e rádios.

HERMES DESENCANTADO

O deputado Hermes Pereira de Sousa confessou-me que seu desencanto pela ação política e parlamentar é enorme. Acha o outrora fogoso representante gaúcho que está tudo desorganizado, desarticulado, sem rumos. Nada, no panorama político, o seduz mais.

MAIS NACIONALIZAÇÃO

O deputado Neiva Moreira pretende apresentar projeto nacionalizando a pesquisa atômica no Brasil.

— O sr. Neiva Moreira, no Maranhão, é adversário do sr. Renato Archer.

O DESCONHECIDO E O CONHECIDO

O sr Lopo Coelho, respondendo a uma "enquete" de Pedro Gomes, disse que "marchamos para o desconhecido".

Pedro Dantas comentou:

— Ainda bem. Pior se fôsse o conhecido.

CASTELLO

Mais de 1/3 dos deputados pediram sua permanência

Plenário da CÂMARA

"Curvo-me reverente à vontade soberana da densa Maioria da Câmara" — declarou, ontem na Câmara, com a voz embargada pela emoção, o deputado Flôres da Cunha, ao atender a apêlo que lhe dirigiram 212 parlamentares solicitando que não se afaste, como pretendia, dos trabalhos da Câmara.

Depois de ressaltar que precisa, realmente, de um repouso para tratamento de saúde, acentuou o representante gaúcho que "continuava invariável e impreterìvelmente pugnando para inviolabilidade e invulnerabilidade da representação nacional".

RETIROU O PEDIDO DE LICENÇA

Com êsse gesto, o deputado Flores da Cunha acolheu o pedido para retirar o requerimento de licença por 180 dias (seis meses) que havia, há tempos, encaminhado à Mesa.

Iniciada a Ordem do Dia, o presidente Ulisses Guimarães anunciou a existência sôbre a Mesa de um requerimento firmado por 212 deputados, tendo como primeiro signatário o sr. Aarão Steinbruch, redigido nos seguintes têrmos:

"Informados que foi encaminhado a V. Exas. um pedido de licença do sr. general Flores da Cunha, os deputados abaixo assinados pedem que a Mesa se faça intérprete do desejo generalizado nesta Casa, negando licença e dirigindo ao general caloroso apêlo para que não se afaste dos trabalhos parlamentares nesta época difícil em que se torna necessária sua presença e atuação".

OS ORADORES

Encaminhando a votação, falaram sucessivamente, os srs. Armando Falcão, Teotônio de Barros, Hermógenes Príncipe, Pereira da Silva, João Fico, Miguel Leuzzi, Luis Compagnoni, João Meneses, Adail Barreto, João Machado, Felix Valois e Neiva Moreira.

SÚMULA DA SESSÃO

EXPEDIENTE:

— Presidente: Ulisses Guimarães.

— Presentes: 71 deputados.

— O sr. Bento Gonçalves discorre a respeito de assuntos relacionados com as Fôrças Armadas.

— O sr. Miguel Leuzzi sugere ao Govêrno providências imediatas no sentido do estabelecimento do preço mínimo para o algodão, na base de 50 cruzeiros por arroba em caroço e, aproveitando o ensejo, congratula-se com o Ministro da Fazenda pela fixação do preço mínimo para todos os cereais, louvando a iniciativa do Govêrno no sentido de autorizar os bancos particulares a efetivar financiamento à lavoura mediante juros de oito por cento.

— O sr. Ostoja Roguski critica a ação político-administrativa do atual Governador do Paraná, sr. Moisés Lupion.

— O sr. José Bonifácio veicula apêlo que recebera de Minas Gerais dirigido ao Presidente da República no sentido da construção do ramal ferroviário de Bom Jardim, naquele Estado, ligando três estradas de ferro: Central do Brasil, Rêde Mineira de Viação e E. F. Leopoldina.

— O sr. Celso Peçanha encarece a necessidade da fiscalização pelo Ministério do Trabalho, da cobrança da taxa de insalubridade nas tinturarias das fábricas de Nova Friburgo, Estado do Rio.

— O sr. Alberto Torres lê, para que conste dos Anais, informações que recebeu do Ministro da Agricultura sôbre a importação de zebus.

— O sr. Hermogenes Principe justifica requerimento de informações ao Ministro das Relações Exteriores a respeito da existência de missões comerciais da República Oriental da Alemanha e da China Popular em nosso país.

— O sr. Frota Aguiar, tece comentários em tôrno da aquisição de silos pelo Ministério da Agricultura

— O sr. Elias Adaime congratula-se com o Ministro da Saúde pelo auxílio prestado ao Hospital dos Marítimos da cidade catarinense de Itajaí

— O sr. França Campos justifica requerimento de informações ao Ministro da Viação sôbre irregularidades que estariam ocorrendo na Estrada de Ferro Bahia-Minas.

— O sr. Último de Carvalho, no "grande expediente", analisa o problema da extensão da legislação social ao trabalhador do campo, tendo focalizado, especialmente, as dificuldades em que se encontra o legislador para dispôr sôbre matéria de tamanha relevância.

ORDEM DO DIA

— Presidente: Ulisses Guimarães.

— Presentes: 171 deputados.

— O Presidente dá conhecimento ao plenário de documento em que 212 deputados apelam para que o deputado Flores da Cunha não se afaste das lides parlamentares.

— Os srs. Armando Falcão, Teotônio de Barros, Hermogenes Principe, Pereira da Silva, João Fico, Miguel Leuzzi, Luis Compagnoni, João Meneses, Adail Barreto, João Machado, Felix Valois e Neiva Moreira encaminham requerimento acima, tendo o sr. Flores da Cunha agradecido a homenagem e acolhendo o pedido da "densa maioria da Câmara".

— São aprovadas as seguintes proposições:

— Anexo do Orçamento relativo ao Ministério da Educação e Cultura;

— projeto que estabelece normas para o registro de diplomas expedidos pelos estabelecimentos de ensino;

— emendas do Senado ao projeto que abre um crédito extraordinário de 9 milhões de cruzeiros à Câmara dos Deputados.

— projeto que estabelece, no Orçamento, dotação específica para as obras de aproveitamento hidrelétrico do Estreito do Rio Uruguai;

— projeto que concede isenção de direitos e taxas aduaneiras a importação de clinquer;

— O sr. João Machado encaminha a votação do projeto que proíbe a realização de corridas de cavalo, nos dias de semana, tendo sido a mesma adiada por esgotamento da hora destinada à Ordem do Dia.

— Vários oradores falam em explicação pessoal, tendo o sr. Elias Adaime denunciado violências praticadas pela polícia de Santa Catarina contra um suplente de vereador em Joaçaba que estaria quase à morte em face do espancamento de que foi vítima.

— Encerramento: 18 horas.

A Polícia é a maior —Escreveram a sabre nas costas da vítima

Política Estadual

"A Polícia é a maior" — esta frase foi escrita, a ponta de sabre, nas costas do suplente de deputado estadual Agostinho Mignoni pela polícia em Joaçaba, Santa Catarina, após surrá-lo, duas vêzes, no pátio do quartel e levá-lo, nu, de rastro, pelas ruas daquela cidade catarinense, abandonando-o, semi-morto, na porta de sua residência.

Ao denunciar êste fato da tribuna da Câmara, omitindo por imposição regimental os detalhes escabrosos que o cercam, o deputado Elias Adaime concitou o Governador do Estado, sr. Jorge Lacerda, a punir exemplarmente os culpados por esta inominável violência que compromete, de maneira inequívoca, os nossos foros de povo civilizado.

O TELEGRAMA

No início de suas considerações, o representante trabalhista deu conhecimento ao plenário dos têrmos do telegrama que lhe foi dirigido pelos vereadores de Joaçaba Paulo Salmon Cummel, Afonso Dresch, Antônio Lordero da Silva e Montenegro de Oliveira, assim redigido: "Em face da população sobressaltada pelo vandalismo praticado sob a responsabilidade da primeira Companhia Isolada da Polícia Militar, aqui sediada, sob o comando do capitão Neroci Nunes Neves, também exercendo o cargo de Delegado Regional de Polícia, sequestrando vil e covardemente e espancando de maneira monstruosa o cidadão Agostinho Mignon, suplente de deputado estadual, vimos apelar a V. Exa. no sentido da imediata restauração da ordem pública e das garantias individuais, o que sòmente será conseguido sob a proteção do Exército Brasileiro".

A VIOLENCIA

Segundo a narração feita no plenário da Câmara pelo deputado Elias Adaime, o aludido delegado em represália a conceitos emitidos por Agostinho Mignoni através de uma emissora local, a propósito da política do Estado, o delegado retirou o referido cidadão de sua residência, despiu-o em frente ao quartel da polícia, aplicando-lhe, depois, tremenda surra frente à tropa formada.

O juiz de direito local tentou sustar a sevícia, sendo porém impedido de ingressar no quartel pelos policiais armados de metralhadora.

Quando a vítima já estava inanimada, um dos policiais escreveu a ponta de sabre em suas costas a frase: "A Polícia é a maior". Ainda sem roupas, foi levado através das ruas da cidade até a porta de sua residência, sendo ali abandonado. Coroando a ação, os policiais invadiram e depredaram a estação de rádio local que havia cedido o seu microfone ao suplente de deputado.

Agostinho Mignoni acha-se recolhido a um hospital, ainda em estado de coma, embora a agressão já tenha ocorrido há dois dias.

Ao concluir essa narrativa, o deputado Elias Adaime apelou para que o governador Jorge Lacerda promova sem tardança, a exemplar punição dos responsáveis por esta violência.

VETAM O AUMENTO

PORTO ALEGRE, 13 (Asapress) — O secretariado gaúcho estêve reunido ontem à noite, sob a presidência do Governador, a fim de discutir e deliberar sôbre a posição a ser adotada, em virtude da aprovação pela Assembléia Legislativa do Estado da emenda de autoria do deputado Alberto Hoffmann que determina a concessão de um aumento de 1.300 cruzeiros, a partir de novembro a todos os servidores.

Apreciando o aspecto constitucional, e considerando a situação financeira do Tesouro, o secretariado, por unanimidade, decidiu vetar o projeto nos têrmos em que ficou constituído. O Executivo acolherá apenas a parte do projeto que extende aos servidores estaduais que ganham menos de 3.100 cruzeiros atualmente, as vantagens decorrentes dos níveis de salário-mínimo. Devolverá à Assembléia o projeto, para que esta reexamine o assunto e delibere novamente. Com as vantagens do salário-mínimo serão atingidos, segundo cálculos feitos, cêrca de 35 mil servidores.

TRABALHAM PELA SUCESSÃO

SÃO PAULO, 13 (Asap.) — Os líderes janistas oficiaram um movimento mais concreto, visando a escolha de candidato para a sucessão do prefeito Toledo Piza. Nesse sentido, os líderes do chamado "Movimento 22 de Março" se reuniram na noite de ontem na residência do deputado Francisco Scalamandr Junior, iniciando os entendimentos para a escolha dos candidatos janistas para Prefeito e Vice-Prefeito, ao pleito de fevereiro próximo.

ROMPERIA O PR COM JÂNIO QUADROS

SÃO PAULO, 13 (Asap.) — O Partido Republicano poderá romper a qualquer momento com o governador Jânio Quadros, lançando candidato próprio à Prefeitura desta capital. Esta é a tendência que se observa nestes últimos dias, nas fileiras republicanas, onde a chamada "ala môça" vem cada vez mais fortificando o seu ponto de vista, segundo o qual o PR deve disputar a sucessão do sr. Wladimir de Toledo Piza.

Dentre os candidatos mais em evidência para concorrer à Prefeitura pela legenda do PR, destaca-se o nome do vereador José Aranha.

O Que Se Diz:

...QUE o sr. Eurico Souza Leão apareceu ontem na Câmara à procura do sr. Osvaldo Lima Filho, de quem quer apoio para sua auto-candidatura à presidência do Instituto do Açúcar e do Alcool...

●

...QUE a referida candidatura do dito Eurico Souza Leão estaria sendo prestigiada pelos senhores de engenho remanescentes e inconformados com a renovação da indústria açucareira produzida pela instalação das usinas...

●

...QUE houve uma correria ontem à tarde na Câmara, na direção da Sala do Café, quando lá se o u v i u um estampido semelhante ao de uma arma de fogo...

●

...QUE, em poucos instantes, todos os policiais de serviço lotavam aquela dependência na expectativa de prestar serviços profissionais...

●

...QUE, passados os primeiros momentos de confusão, verificou-se que o acontecimento se resumia em ter o deputado Seixas Dória (UDN-Sergipe) acionado o gatilho de um revólver "espanta-ladrão" que lhe haviam mostrado como se fôra um brinquedo inofensivo e, principalmente, silencioso...

A opinião do leitor

Primado do insulto

Assinada por Antonio da Silva Costa, e endereçada de Pau Miudo, Salvador, Bahia, recebemos:

O tema que no momento apaixona aos nossos DEMOCRATAS é a liberdade de imprensa. Os nossos jornais — pelo que se lê, todos os dias — parece-me gozarem de plena, cabal, absoluta, total, ilimitada liberdade de divulgação. Não há assunto proibido; não há pessoas intocáveis; não há instituição privilegiada, nada escapa à imprensa, até a honra pessoal dos políticos, têm estado à mercê dos comentários mais acerbos de qualquer jornal, desde que o jornal entenda ser de seu direito ir até o recesso dos lares. Isto é bom? Isto é direito assegurado como franquia a jornais? Para os que sentem volupia no ataque indiscriminado, poderá ser; mas para os cidadãos que prezam a honra dos seus lares; pelo menos o direito de acatamento obrigado à intimidade de suas famílias, estou certo de que não. Mas ALGUNS dos nossos jornalistas assim não pensam — felizmente apenas alguns.

Acinte

Estribado não sabemos em que princípio, entende o jornal do sr. Carlos Lacerda que deve gozar do primado do insulto, do acinte e do achincalhe; do direito de pregar a subversão da ordem e da desmoralização das autoridades, das instituições. Por que? Estando o sr. Lacerda imbuído de que lhe assiste uma missão redentora — que Deus nos livre! — que faça a sua pregação pelo jornal que lhe deram ou pela tribuna da Câmara, que conquistou nas urnas, mas respeite — pelo menos — as instituições que lhe possibilitaram a ascensão na vida; respeite — pelo menos — o POVO que trabalha e luta pela grandeza do Brasil e quer paz. As suas idéias são respeitáveis, mas respeite as idéias alheias, respeite as instituições e as autoridades, porque se a sua pregação subversiva viesse a triunfar — santo Deus! — ai daquele que pretendesse criticar-lhe a conduta. Adeus liberdade de dizer a menor coisa que viesse ofender aos desígnios do SANTO REGIME DE EXCEÇÃO.

Estado Novo

A opinião pública fica surprêsa, ao constatar que sempre se recorda o Estado Novo, como era desprimorosa para os nossos foros de gente civilizada, mas defende-se o direito de "Tribuna da Imprensa" pregar uma nova ditadura! Este país é mesmo UM PAIS DAS ARABIAS! Felizmente a opinião pública não comunga dêsse mesmo pensamento. Essa história de jornais pregarem o que bem entenderem seus diretores, pode ser muito bonita, mas o homem da rua quer paz. Ao menos paz, já que a nossa democracia só tem leis para proteger aos especuladores [illegible] TUBARÕES do Pão, da Carne e dos Transportes [illegible] mentos, êsse gente [illegible] e paga boas publicidades, que engorda os Tubarões das Editoras. Salve Eles e Viva a Liberdade de Imprensa!"

a eletricidade tão essencial

é muito barata no Brasil

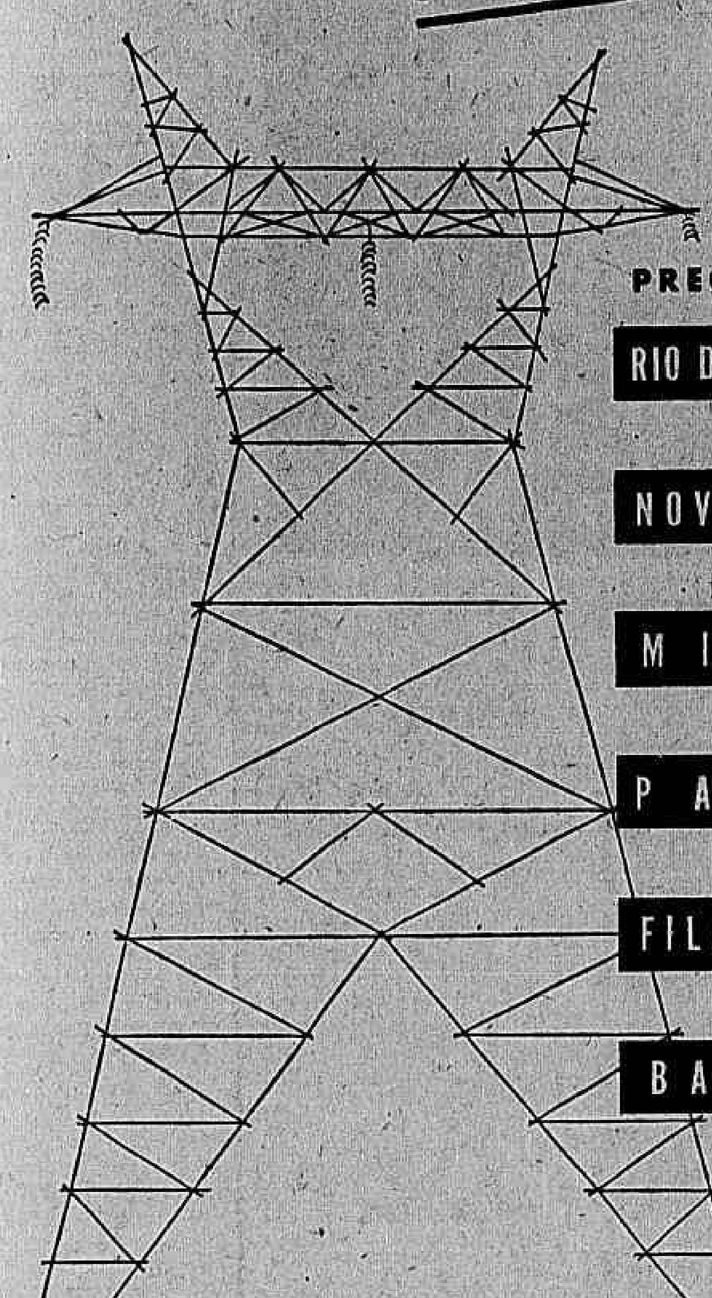

PREÇO MÉDIO POR kWh

	LUZ	FÔRÇA
RIO DE JANEIRO	Cr$ 1,39	Cr$ 0,57
NOVA YORK	Cr$ 2,20	Cr$ 1,22
MILÃO	Cr$ 3,02	Cr$ 1,05
PARIS	Cr$ 3,12	Cr$ 1,00
FILADELFIA	Cr$ 2,02	Cr$ 0,72
BASILEA	Cr$ 3,40	Cr$ 0,85

As tarifas de energia elétrica na região Rio-São Paulo e em outras regiões do país continuam sendo das mais baixas do mundo. É mínima a incidência do custo da energia tanto no valor da produção industrial como no orçamento do lar.

A conversão das tarifas estrangeiras foi feita à taxa de Cr$ 43,82 por dólar.

LIGHT

A SERVIÇO DO PROGRESSO INDUSTRIAL DO BRASIL

Panorama Econômico — NO BRASIL E NO MUNDO

Não vingou, ontem, a terceira reunião: Café e o Ministro

Não se efetuou, ontem, conforme se esperava, a terceira reunião entre o Ministro da Fazenda e os exportadores de café de uma série que teve início quarta-feira da semana finda, embora oficialmente anunciada em nota oficial do Gabinete do titular da pasta.

A situação, assim, está em suspenso. Talvez hoje se realize a prometida reunião, visando a solução final dos problemas suscitados durante as discussões já levadas a efeito.

E' de se notar que a próxima safra cafeeira, a julgar-se pela exuberante floração, seja estupenda e ultrapasse, mesmo, os 20 milhões de sacas. Urge, portanto, que se estabeleça uma política firme para o nosso café, seguindo o exemplo que nos dá os nossos mestres da Colombia. Sim, nossos mestres, porque sempre que precisamos aprender algo sôbre café chamamos professôres como Don Mejia. Não é que não possuamos técnicos no assunto, mas àqueles que conseguem assumir o comando da nossa cafeicultura sempre faltam qualidades, estatura para dirigí-la e orientá-la. E' certo que a gente que possuímos é reduzida e, por isso mesmo, houve alguém neste país, faz muito tempo, pregou a criação do "estado maior cafeeiro" e que, pela primeira vez, no Brasil, foi defendida através das colunas deste jornal.

Já se viu que o IBC fracassou redonda e lamentàvelmente na condução de nossa política cafeeira, por fôrça de erros consecutivos, tanto agora como no ano passado. A sua única função legítima é anotar os embarques de café, descontar 10 cruzeiros por saca de café exportado (por enquanto), e, com isso, arrancar do produtor perto de 200 milhões de cruzeiros, anualmente.

E a sua incapacidade é tão clara, tão cristalina que, ultimamente, quando a Comissão Parlamentar para apurar as causas da crise do café entendeu de modificar a nossa política cafeeira, o IBC não dispunha, no momento, de nenhuma sugestão a apresentar, porque lhe faltava "engenho e arte". Consentar, porque lhe faltava "engenho e arte". Contudo, o seu corpo funcional é imenso, pois dispõe de um exército de CS (Chefes de Serviço), outro exército de FG (função gratificada), além de 77 fiscais para fiscalizar a fraude que existe e sempre existiu, conforme sucessivamente já denunciamos.

No BB a reunião da SUMOC

Realizou-se ontem, a partir das 16 horas, importante reunião do Banco do Brasil, do Conselho da Sumoc, a que estiveram presentes, também, os diversos diretores do nosso principal instituto de crédito, sob a presidência do Ministro da Fazenda.

A reunião se prolongou por noite a dentro e só foi interrompida para que os seus participantes almoçassem ali mesmo, aliás, uma refeição frugal.

Três, foram os objetivos: 1º) Traçar diretrizes econômicas, financeiras e cambial a fim de serem expostas e defendidas na reunião de Washington, do Fundo Monetário Internacional; 2º) Corrigir as falhas apontadas pelo sr. Inar Dias de Figueiredo, constantes do contrato ontem firmado entre o Banco do Brasil (Carteira de Crédito Agrícola e Industrial) e a rede bancária nacional; 3º) Iniciar a passagem ao sr. Sebastião Paes de Almeida da pasta da Fazenda, através de cuidadosa exposição dos múltiplos e complexos problemas em curso no Ministério, pois se aproxima a data do embarque do Ministro (19 dêste) rumo aos EE. Unidos.

Iniciado o financiamento

Ao que apuramos o Banco Mineiro da Produção iniciou, ontem, a execução do plano de financiamento aos produtores rurais, constantes do contrato recém-celebrado entre o Banco do Brasil e a rede bancária privada nacional.

Assim, é o primeiro Banco a dar curso às operações de amparo financeiro à agricultura, dentro da nova política creditícia instaurada pelo Govêrno, suprimindo, assim, e de forma direta, a criação do Banco Rural.

Convém lembrar que a semente da idéia foi lançada na reunião levada a efeito na Universidade Rural, no quilômetro 47 da rodovia Rio-São Paulo, em fins do ano passado, quando o atual Presidente da República era, simplesmente candidato eleito. As autoridades monetárias atuais coube, assim, a função de executar tão somente aquilo que foi decidido e equacionado naquela reunião.

Exportação de cacau

Informa o Boletim Mensal da Comissão do Comércio de Cacau da Bahia que as vendas do produto, referentes à safra 1956-57, atingiram em agôsto findo a quase 1,5 milhões de sacos, computados o cacau em amêndoas e o transformado industrialmente.

Do cacau em amêndoas, o saldo (tipos principal) resta vender, apenas, durante os próximos seis meses, 1 milhão de sacas. Adverte o Boletim que se as vendas obedecerem a um ritmo moderado, a safra baiana não exercerá nenhum efeito depressivo sôbre o mercado. Salienta, ainda, que a tendência do mercado é para uma estabilização de preços aos níveis atuais.

Durante o mês de agôsto último a Bahia vendeu aos Estados Unidos 156.300 sacos a preços em redor de 24 cents por libra, fob. Para outros mercados exportou 176.700 sacos. E para o mercado interno foram vendidos 414.135 sacos, aliás, novo recorde. Os preços internos que regulam, no momento, entre 250 e 270 cruzeiros por arroba.

Quota do Brasil no BIRD

O sr. José Maria Alkmim, Ministro da Fazenda autorizou o Banco do Brasil a debitar a conta "Despesas da União" a importância de US$ 150.000,00, correspondente ao pagamento do aumento da quota do Brasil no Banco Internacional de Reconstrução e Desenvolvimento.

Produção de Volta Redonda: 1.º semestre

A Cia. Siderúrgica Nacional produziu no primeiro semestre dêste ano 247.529 toneladas de coque, 285.805 tons. de gusa, 352.700 tons. de aço em lingotes e 268.268 tons. de aço laminado, contra, respectivamente, 236.888 tons. 242.017 tons. 320.762 tons. e 235.116 tons. em igual período de 1955.

A produção de laminados apresentou um acréscimo de 33.152 tons. sôbre o do primeiro semestre do ano anterior, ou seja, mais 14%.

Produziu, ainda, no período considerado, 64.810 tons. de trilhos e acessórios; 60.327 tons. de chapas finas a frio, 7.708 tons. de chapas galvanizadas, 33.572 tons. de fôlhas de flandres, 25.975 tons. de perfilados e barras, 23.693 tons. de chapas grossas e 52.383 tons. de chapas finas a quente.

Alterações em bancos

O titular da pasta da Fazenda, atendendo pareceres favoráveis dos órgãos competentes autorizou várias modificações nos seguintes estabelecimentos bancários:

BANCO ITAÚ S. A. — Operar em câmbio no mercado de taxa oficial;

BANCO FRANCISCO TELES S. A. — Autorizou a expedição de nova carta patente com o prazo de validade de sete anos, a partir de 8 de junho de 1955;

BANCO DE CORDEIRO S. A. — Prorrogação por 10 anos, do prazo de funcionamento;

BANCO RIBEIRO CARVALHO S. A. — Provada a reforma estatutária promovida pelas assembléias extraordinárias de 8 de fevereiro e de julho ambas de 1956.

Investimentos estrangeiros no Chile

Informações oficiais procedentes dos Estados Unidos indicam que os investimentos norte-americanos na indústria do cobre e outras autorizados pelo Govêrno chileno nos anos de 1955 e 1956, foram superiores a 94 milhões de dólares.

Mercado da borracha no Brasil

Em 30 de junho último, os estoques de borracha nas zonas produtoras, nos centros de consumo e em trânsito eram os seguintes: Banco de Crédito da Amazônia: Zonas produtoras, 4.847 toneladas métricas, pêso sêco a 75%; centros de consumo, 1.097; em trânsito, 2.645. Total, 8.589 toneladas.

Consumo (abril, maio e junho): borracha natural, 9.525 toneladas; látex, 201; borracha de caucho, 83; látices de elastômeros, 23; regenerados, 1.579 toneladas. Total: 11.411. O consumo de borracha natural, em várias categorias de manufaturas, foi, no citado trimestre, de 9.525 toneladas.

Nos estoques está compreendida a borracha estrangeira. O consumo refere-se a 178 estabelecimentos fabris, tendo sido recenseados, 221.

Mercados e Cotações

Câmbio

O mercado de câmbio oficial funcionou ontem em posição estável e sem alterações nas taxas. O Banco do Brasil para cobranças vencidas em letra para remessa e cotas autorizadas declarou vender libras à vista para entrega pronta a Cr$ 52,69,60 e dólares a Cr$ 18,82. Aquele Banco comprava letras de exportação a Cr$ 51,4080 sôbre Londres e a Cr$ 18,30 sôbre Nova York.

O Banco do Brasil afixou as seguintes taxas:

Fechou inalterado

Libra	52,6960	51,4088
Dólar	18.82	18.36
Escudo	0.6607	0.6321
Franco belga	0.3787	0.3694
Pêso uruguaio	4.6469	4.4835
Florim	4.9573	4.8361
Marco	4.5085	4.3983
Lira	0.0303	0.0295
Franco suíço	4.4269	4.2834
Coroa sueca	3.6402	3.5511
Coroa tcheca	2.6139	2.55
Coroa dinamarquesa	2.7149	2.6344
Franco francês	0.0537	0.0524
Pêso argentino	N/C	N/C
Pêso boliviano	0.3197	—

OURO FINO

O Banco do Brasil comprou ontem o grama de ouro fino na base de 1.000 e 1.000 em ouro amoedado ao preço de Cr$ 20.8176,4.

Câmara Sindical

Médias cambiais, fixadas em 11 de setembro de 1956.

Países	Mercado Livre
América do Norte, Dólar	70.48
Alemanha, Marco	16.77
Bélgica, Franco Belga	1.40
Canadá, Dólar	72.49
Dinamarca, Coroa	9.60
França, Franco	0.2054
Holanda, Florim	18.50
Inglaterra, Libra	194.51
Itália, Lira	0.1150
Portugal, Escudo	2.4955
Suécia, Coroa	12.88
Suíça, Franco	16.54

MERCADO OFICIAL

América do Norte, Dólar	18.82
Alemanha, Marco	4.5114
Bélgica, Franco Belga	0.3789
Dinamarca, Coroa	2.7499
França, Franco	0.0538
Holanda, Florim	4.9561
Inglaterra, Libra	52.4717
Islândia, Libra	52.6960
Portugal, Escudo	0.6607
Suécia, Coroa	3.6402
Suíça, Franco	4.4269

MOEDAS

América do Norte, Dólar	71.11
Alemanha, Marco	17.99
Argentina, Pêso	2.34
Colômbia, Pêso	12.80
Espanha, Peseta	1.66
França, Franco	0.1858
Inglaterra, Libra	200.95
Itália, Lira	0.1203
Portugal, Escudo	2.58
Suíça, Franco	17.70
Uruguai, Pêso	17.60

[illegible] conforme Instrução 131, da SUMOC:

[illegible] — Categoria

[illegible]	16.70
Convênio	22.38
[illegible]	
Suíça	4.364
Suécia Coroa	3.6402
França	0.0491
Bélgica	0.3740
Suécia	3.3249
Dan Kr.	2.4661
Islândia	48.?2
D. M.	4.4524
Florim	4.9211
Lira	0.0?94

Segunda - Categoria

Dólar	24.70
Convênio	22.95
Libra	69.16
Suíça	5.76
França	0.0655
Bélgica	0.4940
Suécia	4.4390
Dan Kr.	3.2924
Islândia	64.26
D. M.	5.8809
Florim	6.50
Lira	0.0395

Terceira Categoria

Dólar USA	36.64
Convênio	34.41
Libra	103.592
Suíça	8.5444
França	..0983
Bélgica	0.7328
Suécia	6.6557
Dan. Kr.	4.9365
Islândia	96.348
D. M.	8.7238
Florim	9.6422
Lira	0.0586
Dólar USA	48.64

Quarta Categoria

Convênio	45.92
Libra	136.192
Suíça	11.3428
França	0.1312
Bélgica	0.9728
Suécia	8.882
Dan Kr.	5.5878
Islândia	128.578
D. M.	11.5809
Florim	12.8001
Lira	0.0778

CAMBIO LIVRE

Abriu ontem, o mercado livre de câmbio e fechou paralisado.

BANCOS PARTICULARES

Aberturas

Dólar, venda	71.50	—
Dólar, compra	69.50	—
Libra, venda	196.00	—
Libra, compra	190.00	—
Marco, venda	16.80	—
Marco, compra	16.20	—
Escudo, venda	2.500	—
Lira, venda	0.116	—
Lira, compra	0.108	—

Fechamentos:

Dólar, venda	71.30	—
Dólar, compra	69.30	—
Libra, venda	196.00	—
Libra, compra	190.00	—

Bôlsa de Valores

O Mercado de Títulos funcionou, ontem, bastante ativo e acusou negócios regulares. As apólices da União e as Obrigações de Guerra ficaram fracas, com as estaduais de sorteios de Minas e São Paulo mal colocadas. As ações de Companhias regularam em boa posição e fecharam com tendências favoráveis.

VENDAS REALIZADAS ONTEM

		Cr$
União		
27	D. Emis. pt.	690,00
162	Idem	695,00
216	Idem — Emp. Ant.	673,00
55	Idem	675,00
615	Reajustamento	700,00
	OBRGS.:	
85	T. Nac. de 1930 Cr$ 500	385.00
339	Idem Cr$ 1.000	810.00
100	Idem 1932	967.00
139	Ferrov.	800.00
5	Guerra de Cr$ 100	69.00
5	Idem Cr$ 200	138,00
201	Idem Cr$ 500	345,00
265	Idem Cr$ 1.000	725,00
64	Idem	730,00
202	Idem	735,00
20	Idem Cr$ 5.000	3.600.00
12	Idem	3.650.00
5	Idem	3.660.00
30	Idem	3.700,00
	ESTADUAIS — Apls.:	
106	Minas 7% pt.	405,00
10	Minas 1177	515,00
100	Minas — Rec. Econ. 1a. Série	510.00
110	Minas 1934 pt. 1a. S.	100.00
324	Idem 2a. Série	94.00
10	Idem 3a. Série	95,00
485	Idem	96.00
4	Pernambuco	28.00
50	Rod. E. Rio	310,00
30	S. Paulo Unif.	564.00
	Municipais do DF.:	
14	Emp. Lei 800	596,00
12	Emp. Lei 820	735.00
45	Idem	740,00
250	Emp. 1931	161,00
	COMPANHIAS — Ações	
80	Fáb. de T. S. Pedro de Alcântara Cr$ 200 — Nom.	300.00
43	3/10 Pannir do Brasil Cr$ 200	320.00
2	Arno S. A. Pref. Cr$ 1.000	1.140,00
450	C. Brahma Pref. Cr$ 200	516,00
200	Cimento Vale do Paraíba Cr$ 200	225,00
76	Cinemas Unidos S.A. Cr$ 10.000	60.000.00
825	Cerâmica Brasileira Cr$ 200	220.00
8	D. Santos pt. C/D. Cr$ 200	260.00
10	Florestal Brasileira Cr$ 1.000 Pref.	1.000,00
125	Ind. Martins Ferreira Cr$ 200	200.00
5.787	Marvin Cr$ 200	210,00
10	Mesbla Cr$ 200	277,00
600	Idem	278.00
250	Motorista Un. Com. Import. Cr$ 200	240.00
200	Pneus General Ord. Cr$ 1.000	750,00
20	Sanson Vasconcelos C. e Ind. Ferro C/Div. Pref. Cr$ 1.000	1.000,00
84	B. Mineira pt. Cr$ 1.000	1.910,00
241	Idem	1.915.00
10	Sid. Mannesmann — Ord. Cr$ 1.000	1.120,00
	DEBENTURES:	
500	Cia. Coton. Gávea Cr$ 200 8%	172,00
	L. HIP.:	
11	Bco. Prefeitura 7%	640,00
	ALVARAS:	
113	Apls. Unif.	579.00
85	Idem	580.00
9	Idem Cr$ 500	250,00
7	Idem Cr$ 200	86.00
338	Apls. D. Emis. N.	560.00
100	Idem	564,00

Café

O mercado de café disponível funcionou, ontem, fraco e com os preços inalterados. O tipo 7 foi cotado ao preço anterior de Cr$ 305,00 por 10 quilos e durante os trabalhos venderam-se 1.060 sacas. Fechou inalterado. O movimento verificado foi o seguinte: Entradas 23.738 sacas pela Estrada de Rodagem. Embarques 6.550 sacas para a América do Norte. Existência 493.427. Café despachado para embarques 46.290 sacas.

Cotação por 10 quilos

Tipo 2	365.00
Tipo 3	363.00
Tipo 4	341.00
Tipo 5	329.00
Tipo 6	317.00
Tipo 7	305.00
Tipo 8	293.00

PAUTAS

Paulista tipo 3 — Nominal

Estado de Minas (27/7/56)

Cafés comuns	Cr$ 30.50
Cafés finos	Cr$ 47.50
Estado do Rio, café comum	Cr$ 32,00.

CONTRATO "A"

Aberturas

Meses	Vend. Cruzeiros	Comp.
Setembro, 1956	S/V	314.00
Outubro, 1956	S/V	318.50
Novembro, 1956	328.00	S/C
Dezembro, 1956	S/V	325.00
Janeiro, 1957	S/V	329.00
Fevereiro, 1957	S/V	330.00

Vendas — Não houve.
Mercado — Fraco.

FECHAMENTO

Meses	Vend. Cruzeiros	Comp.
Setembro, 1956	324.00	318.00
Outubro, 1956	325.00	322.50
Novembro, 1956	328.00	325.10
Dezembro, 1956	S/V	329.00
Janeiro, 1957	340.00	332.50
Fevereiro, 1957	340.00	334.00

Vendas — Não houve.
Mercado — Firme.

Açúcar

Esse mercado regulou ontem, calmo e com os preços inalterados. Entradas 16.058 sacas do Estados do Rio. Saídas 12.944. Existência 78.258 sacas.

Cotações por 60 quilos:

Branco cristal	435.00
Cristal amarelo	390.00
Mascavinho	330.00

Algodão

O mercado de algodão em rama funcionou ontem, calmo e acusou baixa nas cotações. Não houve entradas e saíram 300. Existência 27.020 fardos.

(Condições do Mercado)

Fibra média:	Cruzeiros
Seridó, tipo 3	455.00 a 460.00
Seridó, tipo 4	450.00 a 455.00
Sertões, tipo 3	405.00 a 410.00
Sertões, tipo 5	Nominal
Ceará, tipo 3	400.00 a 405.00
Ceará, tipo 5	Nominal
Fibra curta:	
Matas, tipo 3	370.00 a 375.00
Matas, tipo 5	Nominal
Paulista, tipo 3	Nominal
Paulista, tipo 7	400.00 a 405.00

LEILÃO DE DIVISAS

Rendeu Cr$ 34.240.430,00 o leilão de divisas de câmbio realizado ontem, na Bôlsa de Valores do Rio:

ESPÉCIE DE DIVISAS	Car.	Montante das Divisas — Oferecidas	Licitadas	Sobras	Ágios — Mínimo	Máximo
US$ NORUEGA PRONTO	1a	6.000	6.000	—	32.00	32.00
	2a	96.000	96.000	—	37.00	38.00
	3a	13.000	13.000	—	66.00	66.50
	4a	3.000	3.000	—	78.50	78.50
	5a	1.000	1.000	—	100.20	100.20
US$ TCHECO-ESLOVAQUIA PRONTO	1a	35.000	35.000	—	25.00	25.00
	2a	30.000	30.000	—	35.00	36.60
	3a	76.000	76.000	—	50.00	51.50
	4a	8.000	8.000	—	98.00	98.10
	5a	3.000	3.000	—	139.00	139.00
COROAS DINAMARQUESAS PRONTO	1a	371.000	371.000	—	4.00	4.01
	2a	455.000	455.000	—	5.01	5.03
	3a	399.000	399.000	—	11.01	11.53
	4a	14.000	14.000	—	13.20	13.20
	5a	14.000	14.000	—	16.40	16.40
COROAS SUECAS PRONTO	1a	190.000	19 .000	—	6.57	7.20
	2a	580.000	580.000	—	12.05	12.30
	3a	290.000	290.000	—	14.40	14.45
	4a	30.000	30.000	—	24.20	24.50
	5a	15.000	15.000	—	24.70	24.70

A EMPRÊSA DE TRANSPORTES MINAS GERAIS S.A.

A mais completa Organização Rodoviária de Transportes e Cargo

RIO — NITERÓI
S. PAULO — SANTOS
BELO HORIZONTE

BANCO PRADO VASCONCELLOS JÚNIOR S/A.

MATRIZ: Av. Marechal Floriano, 17
DISTRITO FEDERAL

SUCURSAL: Rua de São Cristóvão, 70
ARACAJU — ESTADO DE SERGIPE

BALANCETE EM 31 DE AGÔSTO DE 1956
(Compreendendo Matriz e Agências)

ATIVO

A — DISPONIVEL				
CAIXA				
Em moeda corrente		1.990.557,00		
Em depósito no Banco do Brasil		5.295.839,50		
Em depósito à ordem da Sup. da Moeda e do Crédito		1.349.805,50		
Em outras espécies		1.569,60		8.637.771,60
B — REALIZÁVEL				
Empréstimos em C/ Corrente	11.641.307,20			
Empréstimos Hipotecários	8.047.500,00			
Títulos Descontados	48.935.239,00			
Agências no País	9.375.244,70			
Correspondentes no País	896.484,50			
Outros créditos	1.805.046,00	78.700.821,40		
Imóveis		341.349,00		
Títulos e valores mobiliários:				
Apólices e Obrigações Federais, depositadas no Banco do Brasil S. A. à ordem da Sup. da Moeda e do Crédito	721.540,00			
Apólices Estaduais	1.000,00			
Ações e Debêntures	300.000,00	1.022.540,00		80.064.710,40
C — IMOBILIZADO				
Edifícios de uso do Banco	600.000,00			
Móveis e Utensílios	190.458,30			
Material de expediente	87.142,60			
Instalações	191.972,90			1.069.573,80
D — RESULTADOS PENDENTES				
Juros e descontos	126.705,90			
Impostos	158.500,30			
Despesas Gerais e Outras Contas	326.851,40			612.057,60
				90.384.113,40
E — CONTAS DE COMPENSAÇÃO				
Valores em garantia		13.110.405,10		
Valores em custódia		790.500,00		
Títulos a receber de C/Alheia		12.494.859,90		
Outras Contas		1.653.654,00		28.049.419,00
				118.433.532,40

PASSIVO

F — NÃO EXIGIVEL			
Capital	10.000.000,00	10.000.000,00	
Fundo de reserva legal		1.000.700,00	
Fundo de previsão		799.300,00	11.800.000,00
G — EXIGIVEL			
DEPÓSITOS			
à vista e a curto prazo:			
de Poderes Públicos	15.991,40		
de Autarquias	405.098,30		
em C/C Sem Limite	12.188.649,90		
em C/C Limitadas	7.724.467,00		
em C/C Populares	19.893.602,70		
em C/C Sem Juros	1.135.323,50		
Outros depósitos	859.026,20	42.222.159,00	
a prazo: de diversos:			
a prazo fixo	15.563.953,70	15.563.953,70	
		57.786.112,70	
OUTRAS RESPONSABILIDADES			
Obrigações diversas	6.584.746,70		
Agências no País	8.133.063,90		
Correspondentes no País	1.979.635,70		
Ordens de pagamento e outros créditos	2.339.616,50		
Dividendos a pagar	4.000,00	19.041.062,80	76.827.175,50
H — RESULTADOS PENDENTES			
Contas de resultados			1.756.937,90
			90.384.113,40
I — CONTAS DE COMPENSAÇÃO			
Depositantes de valores em gar. e em custódia		13.900.905,10	
Depositantes de títulos em cobrança: do País	12.494.859,90	12.494.859,90	
Outras contas		1.653.654,00	28.049.419,00
			118.433.532,40

Nelson Barretto de Vasconcellos, Ayrton Valença de Vasconcellos e dr. Gileno da Silveira Lima — DIRETORES — Américo de Moraes Mota — CONTADOR — Reg. n. 3.073 — CRC-DF.

assine o
DIARIO CARIOCA
Agência no Estado do Rio — Avenida Amaral Peixoto, 286, 2.º - sala 203
FONE: 4030 — PALACIO DO COMÉRCIO
NITERÓI

Para você Denise

A vida está nos Clubes — Jean Pouchard

MEUS amigos bom dia! Hoje eu me dirijo a você que possui dois olhinhos côr de alface, e que apesar de não ser francesa responde pelo nome de DENISE LEYRAUD. Ontem, minha lourissima Denise, você estreou 18 anos de idade, e entre goles de "whisky" foi abraçada pelos seus amigos. Eu também não poderia deixar de cumprimentá-la. Antes porém, quero contar em letras o que penso dêsse seu bonito palminho de rosto, mas comentarei o resto também. Você é uma menina moderna que namora, circula, fuma e também bebe um pouco. Muitos qualificariam isso de outra maneira, mas como conheço muito bem a vida desta flôr que está desabrochando e que é você, direi apenas que você é uma menina moderna. Moderna porque faz o que quer, e ninguém tem nada com isso. Se algum dia você deixasse de circular, minha coluna sentiria um vazio. Um vazio de juventude, beleza e elegância. E êste espaço vazio seria sempre seu, Denise, como também são neste momento estas linhas de admiração. A sua elegância representa o Clube Militar no concurso de "Miss Elegância Bangu", e muitos são os que estarão aplaudindo o seu jeitinho de pisar. Termino desejando tudo de bom para você, e que o seu rostinho continui a brilhar como brilha a estrêla que ilumina a sua vida. Um abração Denise.

★

TENHO muito mais notícias, mas o espaço é pouco e eu prefiro ficar apenas, com a suave imagem de Denise (Tchau-bonecas).

Astrologia — Monkoff

Hoje, 14 — Mercurio, aos 14 e 10 minutos de Libra, começa a retrogradar. De manhã poderá consultar advogado, médico ou dentista, como também tratar de assuntos jurídicos e financeiros.

ACONTECERÁ HOJE AO LEITOR:

Seguem-se as possibilidades felizes ou não de hoje com horas e números promissores para os leitores nascidos em quaisquer dia, mês e ano nos períodos abaixo:

PARA OS NASCIDOS:

ENTRE 22 DE DEZEMBRO E 21 DE JANEIRO:
Sorte em negócios imobiliários; lutas e desgostos sentimentais. 6, 9 e 13; 846, 535 e 715 (horas e números).

ENTRE 22 DE JANEIRO E 18 DE FEVEREIRO:
As oportunidades de hoje são boas. Porém não deve esperá-las por intermédio de alguém. Vá ao encontro delas. 14, 16 e 18; 23, 25 e 36 (horas e números).

ENTRE 19 DE FEVEREIRO E 20 DE MARÇO:
Notícias agradáveis e negócios inesperados. A tarde será de maus auspícios. 1, 10 e 11; 111, 120 e 400 (horas e números).

ENTRE 21 DE MARÇO E 20 DE ABRIL:
Novos conhecimentos, encontros felizes. 14, 16 e 18; 343, 405 e 514 (horas e números).

ENTRE 21 DE ABRIL E 21 DE MAIO:
Apoio de amigos influentes, simpatia popular, lucros e satisfação íntima. 6, 15 e 26; 579, 647 e 894 (horas e números).

ENTRE 22 DE MAIO E 21 DE JUNHO:
Perspicácia para os negócios; tarde muito favorável para artistas e literatos. 6, 8 e 9; 303, 693 e 710 (horas e números).

ENTRE 22 DE JUNHO E 21 DE JULHO:
Desinteligências com amigos ou parentes e saúde abalada. 7, 9 e 11; 301, 400 e 580 (horas e números).

ENTRE 22 DE JULHO E 22 DE AGÔSTO:
Novos amores, planos de negócios para o futuro e realizações inesperadas. 17, 19 e 21; 624, 313 e 921 (horas e números).

ENTRE 23 DE AGÔSTO E 23 DE SETEMBRO:
Alegria e triunfos sociais. 13, 11 e 17; 930, 933 e 913 (horas e números).

ENTRE 24 DE SETEMBRO E 21 DE OUTUBRO:
Sessões materiais e satisfação interior. 6, 7 e 16; 107, 270 e 421 (horas e números).

ENTRE 22 DE OUTUBRO E 20 DE NOVEMBRO:
Encontros amorosos, perspectivas de negócios lucrativos e de acôrdos domésticos. 18, 20 e 22; 814, 320 e 841 (horas e números).

ENTRE 21 DE NOVEMBRO E 21 DE DEZEMBRO:
Aventuras prejudiciais, contradição e pequenos prejuizos. 5, 14 e 23; 123, 348 e 456 (horas e números).

Registro

ANIVERSARIOS

FAZEM ANOS HOJE:
SENHORES:

ALARICO SOUTO — Faz anos hoje Alarico Silveira Souto, querido companheiro da administração do DIARIO CARIOCA, que será muito homenageado pelos seus amigos.

— Transcorre amanhã a data natalícia do prof. Henrique José de Sousa, Presidente da Sociedade Teosófica Brasileira.

— Antônio Larragoite Júnior; professor Afonso Várzea; professor Manuel Cláudio da Mota Maia; dr. Antônio Vanderlei de Araujo Pinho; Eduardo Carneiro de Mendonça; José Maria Cardoso de Castro; sr. Cel. Valadares Filho; Carlos Brasil; Otacílio Barreto Cordeiro; Gustavo de Oliveira; Alberto Mendes; Justino de Oliveira; Alcides Hipólito dos Santos; engenheiro Ildo Fiuza; professor Jorge Stamato; José Martins d'Alvarez; Elpídio Pimentel e Gaspar Imbroisi.

Fazem anos hoje os nossos confrades srs. Roque Moret Teles, José Martins d'Alvarez, Augusto Nogueira Gonçalves, Cláudio Mota Maia, José Menegale.

— Transcorre hoje o aniversário natalício do sr. Valdir França de Almeida, figura de relêvo no comércio de flores naturais de nossa praça.

A data de hoje assinala o aniversário natalício do sr. cel. Oscillo de Moura Maia, figura de merecido destaque nos meios militares desta capital e Presidente do Olímpico Clube. Festejando o acontecimento, seus companheiros e amigos do grêmio da Cinelândia vão homenageá-lo, na sede da Rua Alvaro Alvim, com um "cock-tail" de cordialidade.

SENHORAS:
Irene Cotinhola de Oliveira; Cotia Leite da Silva; Ana Dias Gaspar; Marília Santos; Rute Araújo Beltrão e Hilda Valente do Couto.

CASAMENTOS

— Realiza-se hoje, 14, nesta capital, o enlace matrimonial do sr. Sérgio Pinheiro e da senhorita Marina Rodrigues Ferreira, figuras de relêvo da sociedade carioca. O noivo é filho do jornalista Breno Pinheiro e de d. Eloah Freire de Carvalho Rodrigues Pinheiro e a noiva do sr. Luis Linck Rodrigues Ferreira e de d. Wilma Livonius Rodrigues Ferreira. O ato civil terá lugar na residência dos pais da noiva, na Avenida Atlântica n. 2.112, apartamento 303, realizando-se a cerimônia religiosa na Igreja de Nossa Senhora da Glória do Outeiro, às 17,15 horas, tendo como oficiante o Monsenhor Olímpio de Melo. Paraninfarão o ato civil pela noiva o sr. Paulo Cruz e d. Athalia Moura Azevedo e, pelo noivo sr. e sra. dr. Paulo Eneias Galvão. Serão padrinhos do religioso pela noiva sr. e sra. Helios Leonardos Silva Lima e pelo noivo, sr. e sra. Hortêncio Lopes.

Lazlo estará em Montmartre
Lilia, o castelo e as jóias

Sociedade — Jacinto de Thormes

1 Jovem e alegre foi o jantar oferecido pelo diplomata e senhora Paulo Paranaguá, na noite de quarta-feira. Eles reuniram um grupo de amigos para um encontro com o senhor (e diplomata também) e senhora Afrânio Mello Franco, que estão em completa despedida do Rio. A hostess e a senhora Aloisio Muniz Freire disputavam a elegância da noite, não fôssem elas figuras que já compareceram à lista das dez mais elegantes. Glória Paranaguá de prêto, num modêlo certamente francês e Tereza Muniz Freire de estampado, usando sapatos e bôlsa em cetim vermelho. Circulavam pelas salas e na hora do jantar (esplêndido por sinal), encontramos pequenas mesas na varanda. Com tantos diplomatas presentes a conversa funcionou sobretudo no sentido de viagens e países agradáveis para se morar. De uma maneira geral as preferências situaram-se na Itália, o que deixou feliz os homenageados que estão justamente tomando o rumo da capital do país em questão. Pode se dizer sem medo de êrro (e mais novidade) que a alma da festa foi o senhor (Ministro) Charlô (Carlos) Eiras.

★

2 **Ontem os homenageados foram o Embaixador e senhora Hugo Gouthier e o jantar aconteceu na residência do senhor e senhora Adolfo Claudio Graça Couto. Depois eu conto.**

3 O Conselheiro da Embaixada da Argentina e senhora, oferecerão um jantar terça-feira próxima em homenagem ao poeta Romaldo Beirão. Isto acontecerá em Santa Teresa.

★

4 **A senhora Aloisio Leite Garcia, recebeu para um chá na tarde exatamente de quarta-feira. Tratava-se de uma reunião extremamente familiar para festejar o aniversário de sua irmã senhorita Rosinha Serzedello Machado.**

★

5 O tão nosso conhecido Lázló Meitner, vai fazer uma exposição de pintura que acontecerá com sua inauguração no dia 19 de setembro, devendo ficar aberta até dia 26. Local: Galeria Montmartre. Lazlo como vocês já sabem é de origem húngara e há mais de 16 anos vive no Brasil e seus trabalhos de ilustrador e cenógrafo não necessitam mais apresentação. Êle em 1940 foi um dos grandes colaboradores do senhor Walther Quadros, quando do lançamento da revista "Sombra" e desenha as capas desta revista. A sua exposição atual contará com 27 telas.

★

6 **A primeira exposição de decoradores paulistas, que acontecerá na primeira quinzena de novembro, teve em boa hora transferido o local de sua realização. Será agora nas dependências do Ibirapuera, que possui um ótimo salão para exposições dos decoradores que concorrerão à grande mostra de arte e bom gôsto.**

★

7 Será no dia 29 de setembro o "Baile do Café", promovido pelo Centro Acadêmico "Pereira Barreto", órgão oficial e representativo dos alunos da Escola Paulista de Medicina. Dois acadêmicos, senhores Floriano S. Moreira de Andrade e Hélio Moreira da Rocha estiveram no Rio e tive a ocasião de conversar com êstes excelentes rapazes que tudo estão fazendo para o sucesso da festa que tem como local os salões do Aeroporto de Congonhas. Agradeço o convite e espero comparecer.

★

8 **Uma exposição de real valor e que está sendo muito comentada é a de Iolda, que teve a sua inauguração quarta-feira.**

★

9 Um "souper-dançante" aconteceu quarta-feira na sede da Gávea, do Jockey Club Brasileiro. O senhor Celmar Padilha funcionou na organização e convites.

★

10 **As poucas jóias que a senhora Lilia de Silveira ainda possuía, não as que se encontravam em casa de sua mãe, senhora Thelmo Keener, tôdas as outras o ladrão levou.**

★

11 O Ministro da Educação e Cultura do Brasil e a Embaixada da Espanha, têm o prazer de convidar para a Exposição de Pintura Espanhola contemporânea que apresenta "Ybarra e Cia". O "vernissage" será hoje às 17,30, no salão nobre do Ministério da Educação.

★

12 **Também Dylla Josetty está convidando para uma audição no dia 16, dada por suas alunas do curso de piano. Local: A.B.I. Não se esqueçam, é domingo.**

★

13 Segundo tudo indica não será mais no dia 28 a estréia do novo show de Carlos Machado, transferido para o mês de outubro.

★

14 **Hoje em São Paulo a sra. Christiane Caldeira e o senhor Sérgio Porto estarão respondendo sôbre Proust e Música Popular Brasileira em "O Céu é o Limite". Se Deus quiser estarei presente.**

★

15 Dizem que existem duas fortíssimas candidatas ao título de Miss Elegante Bangu em São Paulo. Vou conhecê-las. Depois eu conto.

★

16 **Sábado, amanhã, é o dia do aniversário do senhor João da Ega, ou melhor do Carlos Laet. A senhora Maria José Laet, irmã do Carlos em questão vai receber os amigos da família para festejar o acontecimento.**

★

17 O recem nascido filho do senhor e senhora Lineu de Paula Machado terá o nome de... Lineu.

★

18 **Hoje é o dia do aniversário da senhora Paulo Willensens. O casal Willensens recebe à noite.**

★

19 Segunda-feira acontecerá em sociedade outro aniversário. Trata-se do Embaixador Henrique (Henriquinho) Dodsworth.

★

20 Os 3 filmes que estão fazendo verdadeira onda em Nova York neste momento são: A) "High Society", que está sendo apresentado na "Radio City" (7 mil lugares) tendo como principais artistas Bing Crosby, Frank Sinatra e Grace Kelly. As grandes músicas são "High Society Calypso", "Little One", "Who Wants to be a Millionaire", "True Love", e outros, de Cole Porter. Dizem, porém que o dono da fita é Louis Armstrong, que rouba o o "show" completamente.

B) "Guerra e Paz" de Tolstoi, transformado em fita pelo marido de Silvana Mangano, o diretor italiano De Laurentis.

C) "Bus Stop" que é a primeira fita da Marilyn Monroe depois da sua briga com a Fox. Uma ótima atriz.

Essas três produções fazem parte das chamadas "Armas Secretas" com que Hollywood pretende enfrentar a Televisão.

★

21 A senhora Marcelo Garcia acaba de ser operada. O doutor Marcelo Garcia diz que tudo vai bem.

★

22 Anteontem o senhor e senhora Edgar Pessoa de Queiroz receberam decididamente para jantar.

★

23 A senhorita Adalgisa (Miss T.V.) Colombo virou cantora. Não sabemos se ela tem boa voz ou não.

★

24 Domingo acontecerá uma peixada num novo logar. "Caniço" é o nome do restaurante na Barra da Tijuca, e o seu proprietário é o senhor Fernando Boscoli.

Esse novo local terá como especialidades comidas do mar, camarões frescos, peixadas, sôpa de ostras e tal. "Caniço" é um bom nome. Já começou bem.

★

25 Amanhã a senhora Walther Moreira Sales embarcará para Nova York. Dentro de um mês ela seguirá para a Europa onde o seu marido, o banqueiro Walther Moreira Salles irá encontrá-la. Nessa mesma ocasião outro casal de Salles, Aluizio e Peggy estarão também vajando para a Europa. Será uma reunião mineira e familiar.

★

26 O senhor e a senhora Otacilio Gualberto, recebem cada vez com mais regularidade. Da última vez estiveram presentes o senhor e a senhora Vitor Lage, os Embaixadores de Portugal, os Embaixadores da Argentina, os Embaixadores da Bélgica, o embaixador Edmundo da Luz Pinto, a senhora Josefina Jordan, o senhor e a senhora José Armando Affonseca, senhor e senhora Demostenes Madureira de Pinho, o senhor e a senhora Antônio Gallotti, senhor e a senhora Antônio Laragoite, senhor e a senhora Alzira Quartin, senhor e senhora Otavio Guinle, senhor e senhora Gurgel Dantas, o embaixador e a senhora W. Moreira Sallas, senhor e senhora Vicente Galliez, senhor e senhora Carlos de Laet.

★

27 A tão bonita senhorita Rosa, que é Serzedelo, além de Machado recebeu ótimos presentes durante o chá que sua irmã, a senhora Aluizio Leite Garcia promoveu no dia do seu aniversário. Dizem mesmo que dois presentes vieram de S. Paulo.

★

28 O senhor Urbano Lóes acontecerá no dia 18 com um sensacional programa na T.V. Tupi. O senhor e a senhora Álvaro Moreira tomarão parte, pois a idéia é fazer perguntas a casais famosos. Boa sorte.

★

29 Chegaram ao anoitecer de ontem as pessoas que participaram da viagem no avião do senhor Dirceu Fontoura. Estiveram cinco dias em Buenos Aires com rápida passagem por Montevidéu. Na volta pararam todo um dia em São Paulo, dia êste que foi passado na residência do senhor e senhora Olavo Fontoura, onde descansaram do temporal enfrentado nos ares entre Paraná e São Paulo.

★

30 Bola pra frente.

Êste é Lazlo o grande pintor que está para lançar uma exposição — sucesso, Cachimbo e tudo.

No Mundo da Lua — J. Pirilampo

APRESENTAÇÃO

Faz-se necessário dizer que esta seção ora despontando dentro dêste sóbrio DIARIO CARIOCA será assinada, para júbilo dos que se fazem merecedores de um elogio e para tristeza dos que não têm senso de autocrítica, por um parente do fero Lalau Ponte Prêta — o terror dos cronistas menores — e ligado por laços fraternais de amizade, que se perpetuam através de gerações, ao augusto e necessário Mr. Eco. Isto pôsto, pode já aquilatar o meu caro leitor a diretriz que será mantida por êste novo "escriba de todos vós". Juntarei pois, a sobriedade londrina do augusto Mister Eco à fleuma de sempre em informar em primeira mão, o que tanto caracteriza o meu fero primo Lalau.

ACIDENTE

De luz apagada fiquei ao saber que Blanche Mur, responsável pelas belas e bem executadas coreografias do Teatro Recreio, sofreu um pequeno acidente durante um bailado. J. Pirilampo foi pessoalmente ao Recreio e constatou a não aparição dessa grande bailarina durante o espetáculo. Suspeita de fratura em duas costelas falou-me o Henrique Campos — chefe de publicidade de Valter Pinto — espera-se que com o enfaixamento Blanche possa executar alguns dos números — os mais leves — uma piscada bem forte desejando-lhe recuperação total, Blanche.

DESFEITA

A peça do Recreio ia ser estrelada por Mara Rúbia. Aconteceu que depois do contrato assinado o amor dela não concordou. Mara abandonou o teatro mas recebeu para a estréia uma frisa como homenagem do Valter. Mara não compareceu e a frisa ficou vazia. O meu "spot-light" apagou quando soube que ela não foi por pirraça, o que deu motivo para o dr. Cizenando comentar; olha que um dia é da caça e o outro, do caçador... e ela sabe disso.

HOMENAGEM

Simpático e bem merecido foi o jantar oferecido a Nick Nicola & Lia Mara — casal romântico do mês —. J. PIRILAMPO compareceu à homenagem no restaurante do Manèzinho Araújo e ficou satisfeito com o acontecimento. Manèzinho cantando suas gostosas emboladas, vez por outra, molhava as cordas vocais com uma deliciosa batida de maracujá. Aldair Soares — o pau de arara — acompanhado pelo bem tocado acordeon do Xinoca, mostrava a sua nova bossa para o xaxado. Garôto bom está aí. Uma piscada cheia de felicidades esperando para breve a comida dos dôces, Nick & Lia.

ROSEMARY SULQUER — Vedetinha de "Botando P'rá Jambrar" Fica sem roupa na cena do lotação.

MA-GRIFFE

Dando o meu passeiozinho costumeiro, de "spot-light" acêso, dei uma paradinha no bêco das garrafas para bater um papinho com o Xuca-Xuca e ouvir a bonequinha loura chamada Edith Falcão. Xuca-Xuca, velho amigo, sempre bem humorado, relembrou o tempo em que dava os meus vôozinhos, nos fins de semana, para ouvi-lo tocar na "boite" de Quitandinha. Bom tempo aquêle, Xuca, bom tempo... Prometendo que voltaria brevemente pois a Nicole — também lady-crooner do Ma-Griffe — ficou me devendo uma audição de músicas francesas, levantei vôo piscando desordenadamente por ter que deixar aquêle trio tão amável.

LA GONDOLA

Os artistas, os idem supostos e os que um dia — quem sabe? — pretendem ser, procuram êste restaurante da Rua Xavier da Silveira para ponto de encontros. Tôdas as noites, as figuras mais simpáticas das nossas estações de TV, como: José Brasil Campio (TV-Ring), Jaci Campos (Câmera 1), Artur Farias, Osvaldo Leonardo, Jecê Valadão, Francisco Imperial; e tambem do cinema; Helena Barreto Leite (Dudú), Roberto Batalin, Wilson Viana, Jorge Ileli, são os mais assíduos: Osvaldo Wadington (Tribuna da Imprensa), Leon Eliachar (Penúltima Hora), etc., estão batendo o seu papinho. J. PIRILAMPO ficou triste e de luz apagada com o serviço de garçons, que é péssimo.

ENCONTRO

Continuando a ronda noturna, fui até ao Teatro Recreio bater um papo com o Josélito — responsável, juntamente com o Delf e o Aelson, pelos figurinos da peça —. Ouvi o Grande Otelo (soberbo no monólogo Elisabete) dizer à platéia que Ninon Sevilha se encontrava entre os presentes e se propunha a ir buscá-la no colo. E foi. Para espanto de todos Ninon subiu ao palco carregando Otelo no colo. (creoulo de sorte...). Deu muitos beijos para a platéia dizendo que eram beijos de um país amigo — o México —. J. PIRILAMPO, muito vivo, conseguiu dois; um do México e outro, à saida, da própria Ninon, já sua conhecida desde o festival de cinema, em São Paulo, quando lhe roubaram as jóias. Desta vez estão bem guardadas, falou-me. Sai piscando, todo acêso mesmo, desejando felicidades a Ninon nesta curta estada conosco.

CANJERÊ (Com J)

Nestor de Holanda — chefe de divulgação da Rádio Nacional — convidado, escreveu uma linda crônica sôbre a cidade maravilhosa (!!) para o filme Cangerê (com J). O filme está sendo copiado na Cinegráfica Líder, (uma das melhores existentes na América do Sul) pertencente ao Rodrigues, um velho amigo de J. PIRILAMPO. Uma piscada bem forte para o Nestor (Teatro e Rádio) agora também no cinema.

Ciência ao alcance de todos

Côr através dos tempos

DESDE os tempos mais remotos o colorido tem exercido grande fascinação sôbre a humanidade. Há até historiadores que acreditam que os homens primitivos descobriram agentes colorantes e meios de aplicá-los antes de terem aprendido a tecelagem.

Os homens da Idade da Pedra decoravam suas cavernas com terras coloridas. Seus descendentes, há milhares de anos, embelezaram com desenhos coloridos os diversos objetos que usavam (cestos, potes, armas, etc.) e mesmo o próprio corpo.

O que é mais interessante é haver existência de provas incontestes de que essa procura de beleza, através do colorido e do desenho, ocorreu em tôdas as partes da terra.

Nas paredes do túmulo de Beni Hassan, que viveu dois mil e cem anos antes de Cristo, acham-se imagens representando pessoas com roupas enfeitadas por estrelas coloridas e outros desenhos convencionais. No túmulo de Tutmés IV (1.466 A.C.) os arqueólogos encontraram linho de côr natural decorado com flôres de lótus, aves e outros simbolos do Egito.

Ao serem examinados os cemitérios pré-incaicos, foram descobertos tecidos coloridos enfeitados com desenhos simbólicos, como cabeças de aves representando homens-pássaros, o deus-puma (metade homem, metade animal), a lhama e o gato.

Os povos antigos recorriam, indubitàvelmente, à combinação de flôres, frutas e fôlhas para dar um pouco de colorido à sua vida. Contudo, logo compreenderam os primeiros químicos que trabalharam com côres sintéticas, os antigos descobriram que, para obter uma côr que não desbotasse, o que se chama tinta firme, era mister acrescentar algo às suas tintas naturais.

Segundo reza a História, cêrca de dois mil anos antes de Cristo já se havia decoberto o segrêdo de uma substância fixadora, provàvelmente na India. E, se bem que não existam provas firmes nesse sentido, os tecidos encontrados nos túmulos antigos peruanos indicam um conhecimento bem desenvolvido dêsses fixadores. O tempo não diminuiu a intensidade do colorido das tintas vermelhas, amarelas, roxas, verdes ou azuis usadas pelos habitantes pré-incaicos do Peru.

Ainda não se conhece a origem de tais côres e a maneira pela qual se misturavam, mas pode-se afirmar, com certeza, que os antigos peruanos usavam tintas vegetais e tintas extraídas dos insetos, as quais inteligentemente aplicavam como fixadores.

Quando os conquistadores espanhóis, cobertos de cotas de malha, invadiram o México, ficaram deslumbrados com as vestimentas coloridas e com o brilho das jóias de ouro e prata usadas por Montezuma e seus cortesões. E, sem dúvida, pareceram ainda mais extraordinários os imponentes adornos que, os astecas levavam à cabeça, plumas suntuosamente tingidas de escarlate, carmesim, alaranjado e outras côres.

No que se refere ao comércio, aquelas côres causaram uma pequena revolução na florescente indústria de tintas da Europa. Na verdade, os conquistadores logo aprenderam com os nativos a origem de suas côres, e, regressando à pátria, consigo levaram aquêles conhecimentos.

A TINTA natural principalmente usada pelos antigos mexicanos chamava-se nichezil e se fazia com a fêmea da cochinilla, inseto que se alimenta de *cactus coccus*, planta nativa do México, América Central e Peru.

As fêmeas daquele inseto, que existem na proporção de 150 a 200 para cada macho, eram retiradas das fôlhas do cactus, caindo dentro de sacos especiais. Em seguida eram mortas com água fervendo ou exposição ao sol, vapor ou calor, numa estufa. Eram necessários cêrca de 70.000 insetos para produzir meio quilo de tinta.

Mais tarde, as cochinillas eram trituradas e fervidas para a extração da tinta que, em seu estado natural, era escarlate. Misturadas com diferentes agentes fixadores, transformavam-se em

(Conclui na 11ª página)

O
GOLDEN ROOM
DO
COPACABANA PALACE
apresenta
ANNIE CORDY
"LA COMÈDIENNE DE LA CHANSON FRANÇAISE"
E
"HUMORESQUE"
O show de Carlos Machado que continuará em cartaz devido o seu extraordinário sucesso
ESTRÉIA HOJE, SEXTA-FEIRA

Frangos de Leite "BABY"
a partir de hoje
NO
Si-CO
RUA BOLIVAR, 38
SUPERMERCADOS COPACABANA S. A.

ACOMPANHE O PROGRESSO DO PAÍS
Flagrantes do nosso desenvolvimento cultural e econômico dramatizados num programa dinâmico.
MARCHE COM O BRASIL OUVINDO
BRASIL EM MARCHA
HOJE
às 22,05 hs.
na Rádio Tupi
(1.280 kcs)
Oferta das Companhias Associadas Light

CARTAZ

TEATROS

CARLOS GOMES — 22-7581 — "Apertu e Cisto" às 20 e 22 horas; vesp. às quintas, sábados e domingos às 16 horas.
COPACABANA — 58-1818 — "Aconteceu Naquela Noite" às 21,30 horas. Vesperais às quintas, sábados e domingos às 16 horas.
DULCINA — 32-5817 — "Entre Quatro Paredes" e "Dois a Dois" às 21 horas. Aos sábados, sessões às 20 e 22 horas; vesp. às quintas e domingos às 16 horas.
DUSE — 42-1236.
FOLIES — 27-8216 — "Chez Copacabana", às 20 e 22 horas. Vesp. aos sábados e domingos às 16 horas.
GLORIA — 22-8016 — "Chi. Madeleine, Chi. As 21 horas; vesp. às quintas, sábados e domingos às 16 horas.
GINÁSTICO — 42-4090 — "A Casa de Chá do Luar de Agôsto", às 21 horas. Vesperais às quintas, sábados e domingos às 16 horas.
JARDEL — 27-4712 — "Está em Tôdas", às 20 e 22 horas; vesp. aos sábados e domingos às 16 horas.
JOÃO CAETANO —
MUNICIPAL — 42-3103 — "Opera de Pequim", às 21 horas.
MADUREIRA — "[illegible] Disco" às 21 horas.
RECREIO — 22-3164 — "BOTANDO PRA JAMBRAR", às 20 e 22 horas. Vesp. às quintas, sábados e domingos às 16 horas.
REPÚBLICA — 22-0272.
RIVAL — 22-2721 — "A MULHER DAS QUINTAS-FEIRAS", às 21 horas. Em vesp. às quintas, sábados e domingos a peça infantil "A Menina Sem Nome".
SERRADOR — 42-6442 — "Lotária", às 21,15 horas. Vesp. às quintas, sábados e domingos, às 16 horas.
TABLADO — 26-4555.
TEATRO DE BOLSO — 27-3122 — "Os Elegantes", às 21 horas; às sextas, descanso da Cia; Vesp. aos sábados e domingos às 16 horas.
TIJUCA — "DONA XEPA" — às 21 horas; aos sábados às 16, 20 e 22 horas.

CINEMAS

Os lançamentos

COLÉGIO DE BROTOS — Nacional, em preto-e-branco, dirigido por Carlos Manga, Oscarito, Cyll Farney, Inalda, Myriam Teresa, Margot Louro, Francisco Carlos, Badaró, Afonso Stuart e vários outros. Comédia. PALACIO, ROXY, MADRID, RIAN, REX, CARIOCA e TIJUCA, no horário de 2 — 3,40 — 5,20 — 7 — 8,40 e 10,20.
CARROSSEL NAPOLITANO (Carrossel Napoletano) — Italiano, em tecnicolor, dirigido por Ettore Giannini, com Sophia Loren, Paolo Stoppa, Nadia Gray, o corpo de baile e o ballet do [illegible] de Cuevas. Evocação da cidade de Napoles, [illegible] tradições folclóricas, comédias etc. RIVOLI, AZTECA, ART-PALACIO, PRESIDENTE, CARUSO, NACIONAL, GUARACI, SANTO AFONSO, MEIER e RAMOS, no horário de 13,15 — 15,30 — 17,45 — 20 e 22,15. Censura livre.
A AUDÁCIA É A MINHA LEI (Tennessee's Partner) — Superscope em tecnicolor, dirigido por Allan Dwan, com John Payne, Ronald Reagan, Rhonda Fleming e Coleen Gray. "Western" apresentando a época da chamada febre do ouro, [illegible] PLAZA (10 horas), ASTORIA, OLINDA, COLONIAL, PRIMOR e MASCOTE, no horário normal. Impróprio até 14 anos.
MÚSICA IRRESISTÍVEL DE BENNY GOODMAN (The Benny Goodman Story) — Em tecnicolor, dirigido por Valentine Davies, com Steve Allen, Donna Reed, Gene Krupa e Lionel Hampton. Musical apresentando a biografia do compositor. S. LUIS, VITÓRIA, COPACABANA, MIRAMAR, AMERICA, ABOLIÇÃO, MADUREIRA, BONSUCESSO, ODEON (Niterói) e CAPITOLIO (Petrópolis), no horário de 1,50 — 3,30 — 5,40 — 7,50 e 10 horas.
SOMBRA DE MULHER (L'Ombra) — Italiano, em preto-e-branco, dirigido por Giorgio Bianchi, com Marta Toren, Pierre Cressoy e Gianna Maria Canale. Melodrama romântico, apresentando o eterno trio marido, mulher e amante. PATHE (12 — 2 — 4 — 6 — 8 — 10); MAUA (3 — 5 — 7 — 9); PAX, ESKYE, S. JOSÉ, IMPERATOR e COLISEU. Impróprio até 18 anos.
SEMEANDO O ÓDIO (Fort Yuma) — Em tecnicolor, dirigido por Lesley Selander, com Peter Graves e Joan Vohs. "Western" [illegible] ODEON, IPANEMA, TIJUCA, BOTAFOGO, [illegible] DA MARACANA, BRAZ DE PINA e POPULAR (Caxias). Impróprio até 14 anos.
O TESOURO DO BARBA RUBRA (Moonfleet) — Cinemascope, em tecnicolor, dirigido por Fritz Lang, com Stewart Granger, George Sanders, Joan Greenwood e Viveca Lindfors. [illegible] Cines METRO, no horário [illegible].
AO DESPERTAR DA PAIXÃO — [illegible]
AS DIABÓLICAS (Les Diaboliques) — [illegible] ALASKA e IMPERIO [illegible]
RASTOS DA CORRUPÇÃO — [illegible] COLONIAL, PRIMOR, MASCOTE, REGENCIA e ROSARIO, no horário normal. Impróprio até 14 anos.

Solicitamos aos srs. exibidores a gentileza de atualizarem as programações e mudanças de filmes, escrevendo ou telefonando para Antônio Freitat — DC — Av. Rio Branco, 25 — Tel. 23-4472, das 15 às 17 horas.

CINEMASCOPE — 2ª FEIRA — PATHÉ — PAX — CARUSO — SÃO JOSÉ — ESKYE — IMPERATOR — COLISEU — MAJA — NACIONAL
JOHN WAYNE — LAUREN BACALL — "O ROMANCE MAIS TORMENTOSO QUE DOIS SERES JÁ VIVERAM!"
ROTA SANGRENTA
ATÉ 18 ANOS

TEATRO DULCINA

Reservas: telefone 32-5817
A CIA. TÔNIA — CELI — AUTRAN apresenta
ENTRE QUATRO PAREDES
drama em um ato de SARTRE e
"DOIS A DOIS"
comédia em 1 ato de NEVEUX
Hoje às 21 hs. — Quinta-feira vesperal à preços reduzidos — Este espetáculo ficará no cartaz só 4 semanas

"Casa de Perdição" estréia na segunda-feira

"Casa de Perdição" que nos traz de volta Maria Antonieta Pons, desta vez mais linda, mais dramática, sem prejuízo de algumas danças alucinantes e canções bonitas, entre as quais "Cai, Cai, Sereno" canção brasileira, é um filme bastante emocionante pelo seu enrêdo semipolicial, onde vamos encontrar em sua plenitude um cassino, onde o jôgo leva a desgraça a muita gente e, também, o mais espantoso é que o filme dirigido por Ramon Pereda penetra fundo os bastidores do jôgo mostrando-nos como operam os donos do pano verde e o poder que enfeixam nas mãos em virtude de fatores vários.

Maria Antonieta Pons, José Nieto, Fernando Fernandes estão no filme com um elenco muito expressivo "Casa de Perdição" da Pelmex, vai aparecer na segunda-feira nos cines Presidente, Para Todos, São Pedro, Santa Helena, Ramos, Vaz Lobo Santa Cecília e na quinta-feira no Alfa e Catumbi.

Teatros e Boites
Programa para sua Noite

Walter Pinto — BOTANDO PRA JAMBRAR — 1956
AMANHÃ E DOMINGO VESP. ÀS 16 HS. COM PREÇOS REDUZIDOS
Recreio
HOJE ÀS 20 E 22 HORAS — Bilhetes à venda com 3 dias de antecedência

"POEIRA DE ESTRÊLAS 1956"
TEATRO MUNICIPAL, DIA 17, ÀS 21 HORAS
Autores: Joracy Camargo e José Paulo Moreira da Fonseca.
Direção Geral: Dulcina Moraes.
Diretores: Silveira Sampaio, Henriette Morineau, Oduvaldo Vianna e Adolfo Celi.
Música: Original do maestro Francisco Mignone regendo a Orquestra Sinfônica do Teatro Municipal.
Bailados: Prof. Vaslav Veltchek e a Escola de Baile e Corpo do Teatro Municipal.
Bailarinos: Alberto Ribeiro, João Jorge, Acir, Osvaldo e Emílio.
Coral: Associação Brasileira de Canto Coral.
Cenografia: Mário Conde.
Ingressos à venda na bilheteria do Teatro Municipal

"POEIRA DE ESTRÊLAS 1956"
(Espetáculo anual da FUNDAÇÃO BRASILEIRA DE TEATRO)
Com Allan Lima, Antônio Canzaroli, Assis Pacheco, Antônio Victor, Brandão Filho, Benedito Corsi, Conchita Moraes, Claudio Correia e Castro, Dulcina Moraes, Delorges Caminha, Lígia Sarmento, Eva Todor, Fregolente, Grande Otelo, Hamilton Ferreira, Henriette Morineau, Itala Ferreira, Italo Rossi, Iracema de Alencar, Jorge Roberto, Jorge Doria, Laura Suarez, Lauro Simões, Lêda Vale, Luis Delfino, Milton Moraes, Marlene, Magalhães Graça, Maria Helena, Mara Rubia, Manoel Pêra, Nathalia Timberg, Nancy Vanderley, Odilon Azevedo, Oscarito, Oscar Felipe, Paulo Autran, Paulo Goulart, Paulo Padilha, Paulo Pôrto, Renata Fronzi, Roberto de Cleto, Silveira Sampaio, Sérgio de Oliveira, Sônia Reis, Sebastião Vasconcelos, Tônia Carrero e Yara Salles.

TEATRO TIJUCA — ODILON AZEVEDO — Completo de Champanhe — NEYDE LANDI — LESLIE STEVENS — 15 DIAS
"AVANT-PREMIÈRE" PARA O RIO HOJE — ÀS 21 HORAS

No TEATRO GINÁSTICO
AV. GRAÇA ARANHA, 187
RESERVAS: 42-4521
TEATRO BRASILEIRO DE COMÉDIA
Hoje, às 21 horas
Amanhã, às 16, às 20 e 22,30 hs.
"A CASA DE CHÁ DO LUAR DE AGÔSTO"
De John Patrick — Trad. M. da Silva e R. Alvim.

CLUBE 36
Bar — Restaurante — Boite — Aberto desde às 7 horas
TODOS OS DIAS Carminha Mascarenhas
Jorge Veiga — DOMINGO, 2.ª, 3.ª e 4.ª
5.ª, 6.ª e SAB. Dorival Caymi

Teatro JOÃO CAETANO — KALANAG COM A ESTRÊLA GLORIA DE VOS — SIM SALA BIM — GRANDIOSA REVISTA MÁGICO-MUSICAL! — 30 Show-Girls Européias — ÊXITO MUNDIAL
ESTRÉIA TÊRÇA-FEIRA, DIA 18, ÀS 21 HORAS
Elenco Internacional com 60 artistas

BOITE CAROLINA
AO PIANO
CAROLINA CARDOSO DE MENEZES
pela primeira vez em "Boite" como atração e tocando para dançar
AV. ATLÂNTICA esq. Joaquim Nabuco Res: 47-2438 — NÃO TEM "COUVERT"

Cena do cinemascope da Warner Bross. "Rota Sangrenta", a estrear segunda-feira no Pathé. Pax Eskye, São José e outros.

Próximos LANÇAMENTOS

John Wayne e Lauren Bacall juntos em "Rota Sangrenta"!

Em "Rota Sangrenta" (Blood Alley), John Wayne personifica o valente "soldado da fortuna", Wilder e Lauren Bacall interpreta a doce e meiga Cathy que por amôr ao pai fica à mercê do inimigo em momentos da mais cruciante expectativa! "Rota Sangrenta" (Blood Alley) é além do mais uma experiência emocionante do cinemascópio em "suspense", uma experiência que nas mãos hábeis do diretor William A. Wellman resultou num grande êxito. Em cinemascópio e warnercolor "Rota Sangrenta" (Blood Alley) será apresentado pela Warner Bros. Segunda-feira nos cinemas Pathé, Pax, Eskye, São José e circuito.

Leslie Nielsen, novo ator em "Decisão Amarga"

Ex-locutor de rádio em sua cidade natal no Canadá, Leslie Nielsen é um dos mais promissores jovens intérpretes do "cast" da M-G-M. Tendo feito sua estréia no cinema em "Planeta Proibido" (ainda inédito no Brasil), Nielsen teve sua segunda oportunidade em "Decisão Amarga" (Ransom), um drama que será apresentado proximamente nesta cidade com Glenn Ford e Donna Reed nos papéis principais. Nesse filme, Nielsen faz o papel de um jornalista interessado em tirar do rapto de uma criança todo o sensacionalismo que o fato comporta. "Decisão Amarga" foi dirigido por Alex Segal, sendo uma produção de Nicholas Nayfack.

'naid e Cyl Farney, num momento do filme "Colégio de Brotos" que estreou ontem no Palácio, Roxy, Madrid, Carioca, Rian e Tijuca, e 2a.-feira, no S. Luis, Santa Alice, Monte Castelo, Madureira, Maria Bonita e outros.

"Sereias dos Mares do Sul" — Será o próximo cartaz da RKO

Representar o papel de vilão na tela é uma boa tarefa, para quem pode realizá-la segundo afirma Murvyn Vye, que faz o papel do chefe guerreiro polinésio em "A Sereia dos Mares do Sul" (Pearl of the South Pacific) cujo lançamento a RKO Radio anuncia para 2.ª feira nos cinemas do circuito Plaza. Antes de tentar Hollywood, Vye representou o papel do vilão "Judd" no musical "Oklahoma". Ainda que continue praticando suas vilanias no cinema, tem tido a sorte de atuar ao lado de belezas como Marilyn Monroe, Grace Kelly e Virginia Mayo. "A Sereia dos Mares do Sul" (Pearl of the South Pacific) é uma produção em technicolor e superscópio — novo e sensacional sistema de lentes anamórficas — de Benedict Bogeaus para apresentação RKO Radio.

Três grandes nomes do cinema mexicano nesta foto Pelmex: Maria Antonieta Pons, Fernando Fernandes, José Baviera. Eles aparecem em "Casa de Perdição", dirigidos por Ramon Pereda, que veremos na segunda-feira nos cines Presidente, Para Todos, Santa Helena, Ramos, Vaz Lobo, Santa Cecília, São Pedro, e na quinta-feira no Alfa e Catumbi.

Sempre AR CONDICIONADO PERFEITO — METRO COPACABANA — METRO PASSEIO — METRO TIJUCA
CINEMASCOPE — O TESOURO DO BARBA RUBRA — GRANGER · SANDERS · GREENWOOD · LINDFORS — "MOONFLEET"

Sensacional estréia de 'Guerra e Paz' no Cinema Paramount, de Hollywood

Hollywood viveu uma das mais gloriosas noites de sua movimentada existência com a estréia, no Cinema Paramount, de "Guerra e Paz", um filme de três e meia horas de duração, baseado na imortal novela de Leon Tolstoy. As figuras mais representativas do mundo artístico da Capital do Cinema compareceram à essa estréia do grande trabalho de Audrey Hepbund, Mel Ferrer e Henry Fonda. No clichê, Tony Curtiss e sua esposa, Janet Leign.

O mais importante acontecimento social da temporada, congregando os mais famosos nomes do mundo artístico e literário da Capital do Cinema, foi a sensacional estréia de GUERRA E PAZ, no Cinema Paramount, de Hollywood.

Milhares de fãs se comprimiram por horas a fio atrás dos cordões de isolamento extendidos ao longo de Hollywood Boulevard para ver e aplaudir a cintilante constelação de "astros" do cinema, do teatro e da televisão e também as altas personalidades dos setores oficiais, convidados todos para tornar inesquecível a grande noite cinematográfica. Um policiamento especial funcionou em combinação com os empregados do cinema, para evitar que a multidão invadisse a sala de espetáculos.

GUERRA E PAZ, produção de Ponti-De Laurentiis baseada na obra de Leon Tolstoy, considerada há muito tempo como a mais importante novela até hoje escrita, despertou um interêsse bem maior do que a Paramount havia previsto na ocasião de fazer os convites. Como resultado, foi de todo impossível se atender aos pedidos de última hora, já que as acomodações do cinema estavam lotadas em sua capacidade máxima.

Frangos "BABY"
Supermercados Copacabana S. A.

Virginia Mayo e France Tullu em "A Sereia dos Mares do Sul" — em superscope e tecnicolor — o cartaz da RKO, 2a.-feira, nos cinemas do circuito Plaza.

À SUA PRA 9 informa:

Programação noturna de hoje:

18 horas — Folhinha do Dia; 18.03 — Audição com Sara Rios; 18.15 — Audição com Paulo Tito; 18.30 — Batistas em Marcha; 18.50 — Audição "Oleo de Lima"; 18.55 — Correspondente "Ponto Frio"; 19 — Esportes Pela Sua PRA-9; 19.30 — A Voz do Brasil; 20 — Balbina meu Xodó; 20.24 — As Ultimas; 20.25 — Variedades; 20.30 — Teatro "Varma"; 20.54 — As Ultimas; 20.55 — São Coisas da Vida; 21 — Audição com Carlos Galhardo 21.24 — As Ultimas; 21.25 — Teatrinho 21; 21.30 — Aquarela Sertaneja; 21.54 — As Ultimas; 21.55 — A Cidade; 22 — Noites Brasileiras; 22.35 — Panorama Político; 24 — O Mundo em sua Casa; 1 hora — Música de Cilion; 1.30 — Gravações; 3 — Programação Especial da Madrugada.

2ª Semana DO EXITO QUE TOMOU CONTA DA CIDADE!
CARMEM SEVILLA — JORGE MISTRAL
AS MAIS LINDAS MULHERES DE SEVILHA — AMORES em SEVILHA — technicolor
RIO BRANCO — ALVORADA — REGENCIA — STA. CECILIA — PARAISO — CATUMBI — RAMOS
EM VISTA DO DELIRANTE SUCESSO 3ª FEIRA NO AZTECA — STO AFONSO E OUTROS

ATLANTIDA APRESENTA a "Comédia Sensação" — Oscarito — COLÉGIO DE BROTOS — DIREÇÃO CARLOS MANGA
Cyll FARNEY — INALDA · FRANCISCO CARLOS · MYRIAN TEREZA · MARGOT LOURO · RENATO RESTIER · AVANY MAURA · AFONSO STUART · BADARÓ
HOJE — HORÁRIO 2 · 3.40 · 5.20 · 7 · 8.40 · 10.20
PALACIO — ROXY — MADRID — RIAN — REX — CARIOCA — TIJUCA

CENTRO

CAPITOLIO — 22-6788 — "Sessões Passatempo".
CATUMBI — 28-1081 — "Amores em Sevilha" e "Carnaval em Marte".
CINEAC TRIANON — 42-6024 — "Sessões Passatempo".
COLONIAL — 42-8512 — "A Audácia é a Minha Lei".
ESTACIO DE SA' — 32-2923 — "Ódio Que Não Perdoa".
FLORIANO — 43-9074 — "Homem Até o Fim".
IDEAL — 42-1281 — "Rastos da Corrupção".
IMPERIO — 22-9348 — "As Diabólicas".
MARROCOS — 22-7979 — "Meu Ódio é Matar" e "Mulher sem Rumo".
MEM DE SA' — 42-2232 — "Semeando o Ódio".
METRO PASSEIO — 22-6141 — "O Tesouro do Barba Rubra".
ODEON — 22-1508 — "Semeando o Ódio".
OLIMPIA — 42-4983 — "As Infiéis" e "Alta Traição".
PALACIO — 22-0838 — "Colégio de Brotos".
PATHE — 22-9795 — "Sombra de Mulher".
PLAZA — 22-1097 — "A Audácia é a Minha Lei".
PRESIDENTE — 42-7128 — "Carrossel Napolitano".
PRIMOR — 43-6681 — "A Audácia é a Minha Lei".
REX — 22-6327 — "Colégio de Brotos".
RIO BRANCO — 43-1639 — "Amores em Sevilha".
RIVOLI — "Carrossel Napolitano".
S. JOSE' — 42-0592 — "Sombra de Mulher".
VITORIA — 42-9020 — "Música Irresistível de Benny Goodman".

ZONA SUL

ALASKA — "As Diabólicas".
ALVORADA — 27-2936 — "Festival de Desenhos".
ART-PALACIO — "Carrossel Napolitano".
ASTORIA — 47-0466 — "A Audácia é a Minha Lei".
AZTECA — 45-6813 — "Carrossel Napolitano".
BOTAFOGO — 26-2250 — "Semeando o Ódio".
CARUSO COPACABANA — "Carrossel Napolitano".
COPACABANA — 57-1134 — "Música Irresistível de Benny Goodman".
DANUBIO — 37-1980 — "Marcha Triunfal".
FLORESTA — 26-6257 — "O Espadachim Negro" e "O Homem de Aço".
GUANABARA — 26-9393 — "A Lei do Bravo".
IPANEMA — 47-2806 — "Semeando o Ódio".
LEBLON — 27-7805 — "Ao Despertar da Paixão".
LEME — 37-6412 — "Dominado pelo Crime".
METRO COPACABANA — 37-9797 — "O Tesouro do Barba Rubra".
MIRAMAR — "Música Irresistível de Benny Goodman".
NACIONAL — 26-6072 — "Carrossel Napolitano".
PAX — 27-6621 — "Sombra de Mulher".
PIRAJA' — 47-2661 — "Espada Vingadora".
POLITEAMA — 25-1143 — "Rastos da Corrupção".
RIAN — "Colégio de Brotos".
ROXY — "Colégio de Brotos".
ROYAL — "Seu Último Comando".
S. LUIS — 25-7679 — "Música Irresistível de Benny Goodman".

ZONA NORTE

AMERICA — 48-4519 — "Música Irresistível de Benny Goodman".
AVENIDA — 48-1667 — "Semeando o Ódio".
BANDEIRA — 28-7575 — "Brutos em Fúria".
CARIOCA — 28-8167 — "Colégio de Brotos".
ESKYE — 28-5513 — "Sombra de Mulher".
FLUMINENSE — 28-1404 — "O Escudo Negro de Folworth".
GRAJAU' — 38-1311.
HADDOCK LOBO — 48-9610 — "Fuzileiro do Amor".
MADRID — 48-1184 — "Colégio de Brotos".
MARACANÃ — 48-1010 — "Semeando o Ódio".
METRO TIJUCA — 48-9970 — "O Tesouro do Barba Rubra".
NATAL — 48-1480 — "Rastos da Corrupção".
OLINDA — 48-3032 — "A Audácia é a Minha Lei".
SANTA ALICE — 38-9993 — "Ao Despertar da Paixão".
SANTO AFONSO — "Carrossel Napolitano".
TIJUCA — 48-4518 — "Colégio de Brotos".
VILA ISABEL — 38-1310 — "Quando o Coração Floresce".

SUBURBIOS DA CENTRAL

ABOLIÇÃO — "Música Irresistível de Benny Goodman".
AGUA SANTA — "Tarzan e a Montanha Secreta" e "O Rapto".
ALFA — 29-8215 — "Sal de Baixo".
BANDEIRANTES — 29-3262 —
BELMAR — 39-1744 — "Rastos da Corrupção".
BENTO RIBEIRO — "Francis Entre as Boas".
CACHAMBI — 29-4717 — "O Príncipe Valente".
COLISEU — 29-8753 — "Sombra de Mulher".
COELHO NETO — "Sinal Vermelho" e "Fantasma da Rua Morgue".
GUARACI — (Rocha Miranda) — "Carrossel Napolitano".
IRAJA' — 28-8330 — "O Vale da Esperança".
IMPERATOR — "Sombra de Mulher".
JOVIAL — 29-0652.
KOSMOS —
MADUREIRA — "Música Irresistível de Benny Goodman".
MARABA' — 29-8038 — "Náufrago da Vida" e "Caçadores de Urânio".
MASCOTE — 29-0411 — "A Audácia é a Minha Lei".
MEIER — 29-1222 — "Carrossel Napolitano".
MODELO — 29-1578 — "A Doca do Diabo".
MONTE CASTELO — 29-8250 — "Do Destino Ninguém Foge".
NOVO HORIZONTE — "Odio entre Irmãos" e "Nero e Messalina".
PALACIO STA. CRUZ — "Hienas Humanas".
PALACIO VITORIA — 48-1971 — "Paixão nas Selvas".
PALACIO HIGIENOPOLIS — "Africa de Fogo".
PARATODOS — 29-4191 — "Alucinação".
PILAR —
REALENGO — "A Romana".
REGENCIA — "Sangue de Bárbaros".
RIDAN — 49-1633 — "Amores Secretos de Eva".
ROULIEN — 49-5691 — "A Morte Ronda o Espetáculo".
S. GERALDO — "O Ebrio".
S. JERONIMO — "O Rapto".
TODOS OS SANTOS — 49-0300 — "Nunca é Tarde para Amar".
VAZ LOBO — 29-9198 — "Sabrina".

SUBURBIOS DA LEOPOLDINA

BONSUCESSO — "Música Irresistível de Benny Goodman".
BRAZ DE PINA — "Semeando o Odio" e "Rio Vermelho".
LEOPOLDINA — "Homem Até o Fim".
MAUA' — "Sombra de Mulher".
MELLO — "Fora das Grades".
ORIENTE — 30-1131 — "Manto Sagrado".
PARAISO — 30-1060 — "Amores em Sevilha" e "A Janela Indiscreta".
RAMOS — 30-1094 — "A Revolta dos Apaches" e "Amores em Servilha".
ROSARIO — 30-1885 — "Sangue de Bárbaros".
SANTA CECILIA — 30-2666 — "Amores em Sevilha" e "A Princesa e o Plebeu".
SANTA HELENA — "Os Inconquistáveis".
S. PEDRO — 30-4181 — "O Filho Pródigo".

ILHA DO GOVERNADOR

GUARANI — "Corações Divididos".
ITAMAR — "Príncipe Negro".
JARDIM — "Rastos da Corrupção".

SÃO GONÇALO

MUTUA' — "O Vale dos Canibais" e "Os Bravos não se Rendem".

NITEROI

CASSINO ICARAI' — "A Montanha dos Sete Abutres".
CENTRAL — "Homem Até o Fim".
ODEON — "Música Irresistível de Benny Goodmann".
IMPERIAL — "Velho Colorado".
PALACE — "Rastos da Corrupção".
VERA CRUZ — "Ali Baba".

PETROPOLIS

SANTA TERESA — "A Trilha da Amargura" e "Coquetel Musical".
CAPITOLIO — "Música Irresistível de Benny Goodmann".
D. PEDRO — "Império da Desordem".
PETROPOLIS — "As Chuvas de Ranchipur".

JACAREPAGUA

MARAJO' — "Corações Enamorados".
BARONESA — JPA-623 — "O Manto Sagrado".

BANGU

MOÇA BONITA — "Homem Até o Fim".
MODERNO — BNG-842 — "A Mulher do Rio".

CAXIAS

CAXIAS — "French Can Can".
PAZ — "Indio Heróico".
POPULAR — "Semeando o Odio".

TRES RIOS

REX — "Rochedos da Morte".

VILA MIRITI

GLORIA — "Ali Baba".

TIRAFOGO BAIXOU DE 101" A MILHA EM TRABALHO!

O pôtro Tirafogo inscrito no clássico de pôtros tem o melhor trabalho na distância para importante compromisso. O gaúcho de Gonçalino Feijó baixou de 101" a milha em trabalho, impressionando vivamente aos corujas presentes. Na grama leve, há muita fé no Tirafogo, que, inclusive, já derrotou o Bar-El-Jebel, apontado como um dos 'papões' da carreira. Abordado pela nossa reportagem, Gonçalino declarou-nos: — "Meu pôtro melhorou bastante. Com um pouco de sorte, poderá dar muito trabalho aos favoritos!"

'Bequinho' satisfeito da vida:

"A sorte me ajudou bastante"

Manoel Silva, o Bequinho, que voltou com tôda a "corda"...

Ganhou as duas carreiras na noturna de quarta-feira, quando reapareceu — Levava muita fé em Tenaz e achava que a carreira era boa para o Alarido — A estatística êste ano já está no papo

Depois de um a ausência das pistas, por mais de um mês e meio, o jóquei MANOEL SILVA reapareceu na reunião noturna de quarta-feira, conquistando dois triunfos, pilotando igual número de parelheiros. O popular "Bequinho" mostrava-se muito satisfeito após as vitórias e arguido pelo repórter o que é que êle achara das carreiras, nos respondeu:

— A sorte como sempre me ajudou bastante e pude reaparecer como pensara, isto é, vitoriosamente. A coisa foi além do que eu poderia esperar, pois ganhei com os dois animais que montei.

OS TRIUNFOS

Sôbre as duas vitórias, Manoel Silva teve ocasião de se expressar, assim:

— Contava como certa a vitória de Tenaz, mas ela foi bem mais fácil; quanto ao cavalo Alarido achava que era uma carreira boa. Confesso que no "canter" cheguei a temer pelo seu triunfo; o cavalo foi mal na apresentação mas felizmente, na corrida êle se portou muito bem e eu consegui mais dois pontinhos na estatística.

ESTÁ NO PAPO

"Bequinho" falará na estatística e aproveitamos a oportunidade para sondar do bridão pernambucano quais as suas perspectivas a êste respeito. Sorrindo ligeiramente nos respondeu:

— Acho que ela está no "papo". Não conseguiram me agarrar com a "sôpa" que eu dei agora a coisa vai ficar difícil! Só espero não tomar outra suspensão igual a esta, para não complicar a coisa.

— E os adversários?

— Confesso que cheguei a ficar com médo do Portilho, mas depois daquele convite para êle ir aos Estados Unidos não tive mais dúvida que a vitória seria minha e com muita facilidade.

Com estas palavras nos despedimos do bridão nacional.

Vencido o 'Stud' Belair no inventário

NOVA IORQUE, 12 (FP) — Os Studs Belair, parte da sucessão esportiva William Woodard Jr., acidentalmente morto com um tiro de fuzil por sua espôsa, em outubro passado, foram vendidos. O preço de venda foi fixado em 1.250.000 dólares, soma inferior em 1.200 dólares à quantia que os studs receberam por seu famoso cavalo Nashua.

As coudelarias comportam um edifício principal e vários edifícios secundários e têm uma propriedade de perto de 1.000 hectares, situada entre Baltimore e Washington.

BASTIDORES do Turfe

Por: Luiz Reis

O leiloeiro Adair...

Segunda-feira vamos ter no Stud Chamma um leilão — bossa nova. Acompanhada de churrasco e bebidas, a festa promete. Tanto mais que não haverá preço-base... Os bichos serão oferecidos à partir de um tostão e quem der mais, leva!...

A novidade principal, apesar de tudo, será a estréia de Adair Feijó como leiloeiro. O treinador, por isso mesmo, já anda ensaiando a conversa do Palladio misturada com o «babado» do Teófilo de Vasconcelos. Encomendou um microfone e afirma que vai fazer sucesso...

Foi Adair quem boiou a história tôda. Quem descobriu que o churrasco poderia chamar um bom público com vontade de comprar os cavalinhos... Daí a curiosidade do repórter sôbre os propósitos do conhecido preparador — o homem do chapéu de aba larga e do brilhante na gravata... Demos um pulinho lá nas cocheiras do Adair. Conversamos. E conhecemos a cavalhada do Stud Chamma na intimidade do box... Antes, não nos atrevemos a fazê-lo, por causa daquele cartaz na porta: «Proibida a entrada — Não entre sem bater!». Mas como o leilão está na porta e os Chammas são ótimas criaturas, atravessamos a Cortina de Ferro...

Adair recebeu o repórter com um abraço:

— Salve êle! Tanto tempo!...

Depois de ligeiro bate-papo fomos espiar os cavalinhos.

— Para todos há um preço! — exclamou o Adair, quando indagamos se a Bijou poderia ser vendida.

E cuspindo de banda:

— Essa, por exemplo, sai por trezentos mil cruzeiros!...

Havia cavalo para todo preço. O Al Rio, por quinze mil, mudaria logo de cocheiras.

— E esta aqui, Adair? — perguntou o repórter, diante do «apartamento» da Mas-Tua.

Fêz um carinho na alazã:

— Também tem preço...

— Quanto?

— Mil e quinhentos contos!

— Então não é para vender!

— Então?!... Quando não se deseja vender alguma coisa pede-se um preço bem alto!

E o leiloeiro Adair prometeu maiores «tiradas» para a noite de segunda-feira! Viva o concorrente do Palladio! Na primeira «passada» meteu menos de 100" para a milha na areia!...

VENENOS . . .

— Tenderly deixou a Comissão de Corridas atordoada! Paulo Tavares e Levy Ferreira foram chamados para explicações. Mas a éguinha como bôa filha de Carrasco em Nutria, fracassou na areia pesada... Depois, Tenderly é muito "manhosa"!...

Catálogo

Recebemos o catálogo dos Haras Expedictus e São José, com a relação completa dos produtos daqueles dois famosos estabelecimentos de criação Paula Machado.

Trabalho perfeito, como nos anteriores, e que servirá de orientação segura para os compradores.

Há "pedigrees" muito interessantes e que despertam a atenção dos estudiosos da matéria. Os potros são muito bonitos, como tivemos ocasião de ver nas cocheiras de Ernani Freitas. A cavalhada que Fontaine manda o seu primeiro rebento êste ano!...

Voltou atrás...

Antônio Portilho havia dito ao "Vespa" que pretendia agasalhar o chicote na entrada da reta com o Blue Sky... Mas o popular "Frango Assado" não cumpriu a promessa... Voltou atrás, mas justificou-se:

— O cavalo perdeu uma ferradura e abriu outras duas, durante a corrida! Que sobras, seu moço!...

Já com a Nialute, o Antônio chegou a levantar a éguinha de golpe em cima do espêlho. A filha de Halinax terminou a trote!

Fantasma!

Dongaly apareceu como um fantasma dentro da noite! Largou, tomou a ponta e mandou pau! A bicharada correu atrás do filho de Buscapé, que dividiu a raia, montado pelo J. Barros um aprendiz bom largador e que reapareceu com tôda a "corda"!

Pouca gente sabia qual o ponteiro na altura da curva!... Dongaly foi a assombração da corrida noturna!

CONCURSOS E BETTING-DUPLO, ACUMULADOS

Estão acumulados para a reunião de amanhã, sábado, os Concursos de 7 (sete) pontos, na importância total de Cr$ 365.620,0 e o Betting-Duplo, na importância de Cr$ 267.358,00, ficados, respectivamente, das reuniões de 7 e 8 do corrente e para a corrida de domingo, o Concurso de 7 (sete) pontos, na importância de Cr$ 97.911,00, ficado da reunião de domingo último.

América (mineiro) embarcará dia 18 para Europa

BELO HORIZONTE, 13 — (Asap.) — O Presidente do América Futebol Clube, desta Capital, senhor Jorge Ibrahim, estêve ontem, no Rio de Janeiro, onde assinou o contrato, com o empresário José da Gama e com seu sócio, senhor César Pôrto, para que o "Deca" possa ir ao Velho Mundo.

A delegação do América, será chefiada pelo senhor Alacir Couto, Presidente do Conselho Deliberativo do alviverde montanhez. Seguirão ainda os senhores Wilson Gosling e o presidente Jorge Ibrahim.

EMBARCARÁ DIA 18

O embarque da delegação americana está assentado para o dia 18 do corrente, pela manhã, com destino ao Rio de Janeiro; onde à noite, às 21 horas, a embaixada alviverde tomará o "Constellation" da Panair do Brasil, que conduzirá tôda a delegação diretamente à Lisboa, onde pernoitarão. Da capital portuguêsa, o América seguirá no dia imediato para Paris, passando por Francforte, e depois se dirigirá para Varsóvia, jogando em 22 na Polônia, onde estreará. Naquele país, o América realizará quatro partidas. Os demais jogos, somente serão conhecidos após a chegada do clube alviverde ao Velho Continente.

OS PAÍSES

O América jogará nos seguintes países: Polônia, Turquia, França, Tcheco-Eslováquia, Hungria, Portugal, Espanha e Itália.

O clube mineiro já recebeu 100 mil cruzeiros do empresário José da Gama para o pagamento das despesas de passaporte, passagens, transportes e "souvenirs".

CANCELADO O JÔGO

O Presidente do América pensava em convidar o Botafogo, para um encontro esta noite ou amanhã, nesta Capital. Entretanto, o técnico Airton Moreira, vem ensaiando o seu conjunto, achando mais conveniente, a realização de treinos intensivos, individuais e coletivos, com a presença de todos os elementos que vão excursionar, inclusive com os uruguaios Gambeta e Mendez. Também o jogador Furtadinho, do Meridiano foi contratado, tendo aceito, estando já integrado no plantel alvi-verde.

Rondó dos Cavalões

AS RAZÕES DO JOÃOZINHO

Fui convidada para a mesa redonda dos cronistas de turfe, no dia em que, a ela, devia comparecer o deputado João Machado, pra explicar PORQUE êle é contra as corridas durante a semana. Infelizmente não pude ir, mas, pelos jornais, e por colegas que lá estiveram, fui informada de tudo.

E' um número êsse João Machado! Imaginem que êle começa declarando que não entende nada de corrida, nem de cavalo! Que só foi ao Jockey, uma vez na vida! E que resolveu apresentar êsse projeto, proibindo as corridas durante a semana, por causa da campanha que «O Globo» andou fazendo contra corridas às quintas-feiras! Formidável!

Vamos ver, agora as razões do Joãozinho. A primeira, que êle alegou, para justificar o seu projeto, sabem o que foi? Congestionamento do trânsito nas imediações do hipódromo! Mas começa que tal congestionamento não existe. Apenas um movimento, um pouco maior, de carros que demandam o centro, quando terminam as corridas. NADA MAIS. Eu falo de cadeira porque moro naquela zona, e, muitas vêzes, tendo ido por Rádio às 5 ou 6 horas da tarde, quando o pessoal está saindo do hipódromo, Portanto, Joãozinho, você, aí, boiou! Deve ter sido mal informado.

Mas mesmo que houvesse um pouquinho de congestionamento, um sujeito inteligente alegaria esse motivo tão bobo, tão simplório, tão pueril tão sem importância, pra justificar a supressão das corridas à quinta-feira? Poderia, no máximo, pedir que fossem colocados mais dois guardas de trânsito, nas imediações do hipódromo, você não acha, Joãozinho?

Joãozinho, Joãozinho, essa tua razão é fraca, muito fraca.

Passemos à segunda razão: «As gazetas dos nossos universitários que, nos dias de carreiras, trocam os bancos das escolas, pelos bancos das Especiais.»

Trocarão mesmo, Joãozinho? Mas vamos dizer que uns poucos façam isso. E daí? O que é que pode acontecer de tão grave por causa de uma gazetinha, de vez em quando? Fazem gazeta por dezenas de outras coisas, não fazem? E então?

Ou será que, às quintas-feiras, as universidades ficam vazias, completamente, hem? Você apurou isso, mandando percorrê-las, todas, numa quinta-feira de corrida, foi, Joãozinho? Se isso acontece, então a coisa é grave, não há como fugir!

A terceira razão: o jogo. «Se é proibido roleta, bacarat, jogo do bicho, etc., porque é que se há de permitir apostas em corridas de cavalos? Porque essa excessão?»

Mas aí, Joãozinho, já não é mais questão de corrida durante a semana. Aí você já está contra qualquer corrida, mesmo a de domingo.

Eu confesso que não entendo, muito, essa historia de jogo, mas penso que a lei proibe os jogos chamados de azar, e, se não me engano, aposta em corrida de cavalo não é considerado jogo de azar. E sabe porque? Porque as corridas têm uma finalidade útil: a de implantar, incrementar e melhorar a produção nacional do puro-sangue no país. E pra isso é preciso gaita, Joãozinho, muita gaita, e esta, só vem com as apostas. E depois, você quer ver? Pelo decreto 24.146, de 1º de julho de 1934, o presidente da República, «considerando que ao Governo NÃO ERA POSSIVEL FOMENTAR A PRODUÇÃO NACIONAL DO PURO-SANGUE DE CORRIDA, DE UMA MANEIRA PERMANENTE E UNIFORME» resolveu passar essa tarefa ao Jockey-Clube. A letra C dos «Considerandos» reza assim: «que é do todo conveniente compelir as entidades promotoras de corridas, com exploração de apostas, a servirem esse fim, para o que se lhes poderá dar a incumbência de fazê-lo, para o fim o que realizam e fiscalizam, nas corridas criadas.» E depois decreta: Art. 1º — A realização de competições hípicas, COM EXPLORAÇÃO DE APOSTAS, fica dependente de autorização do Ministério da Agricultura.»

Tá vendo, Joãozinho?

Agora aqui, entre nós dois: você pode me dizer porque resolveu embarcar nessa canoa? Eu acho que você não está sòzinho, dentro dela, não, tem mais gente escondida no fundo do barco...

Outra coisa: você acha simpático o seu papel de se encarniçar contra o Jockey-Clube? O Jockey, bem administrado, bem dirigido, com diretores dinamicos e eficientes (é verdade que nem sempre é assim, mas pode ser) pode prestar muito serviço, pode fazer muitos beneficios... Porque, então, essa mania, que dá, de vez em quando, nos gente, de persegui-lo, inventando coisas para atrapalhá-lo, e para dificultar-lhe a vida?

Joãozinho, meu velho, vamos deixar o Jockey-Clube sossegado, vamos? Há tantos projetos interessantes e simpáticos pra você apresentar à Camara, porque é que você vai logo pegar um assim, tão antipático, hem?

INAH DE MORAES

No Estado

(Conclusão da página 9)

(Es)tádio de Caio Martins, em Niterói: Demétrio Menezes; Duque de Caxias x Nova Iguaçu, talvez no Campo do Belford Roxo: Florestam Fonseca da Silva; Terêsópolis x Magé, em Terêsópolis no Estádio da Reta: Américo Gomes.

Pela Terceira Zona: Rio Bonito x Saquarema, no Estádio do Motorista, em Rio Bonito: Paulo Fernandes; Araruama x Cabo Frio, no Estádio do Rubro, em Araruama: Laerte Amaral.

Pela Quarta Zona: Bom Jardim x Carmo, no Campo do Bom Jardim, em Bom Jardim: Hildebrando Barbosa; Cordeiro x Cantagalo, em Cordeiro: Marcos de Sousa Santos.

Pela Quinta Zona: Miracema x São Fidelis, em Miracema: Américo Loureiro da Silva.

O Selecionado de Resende também vem de ser afastado da disputa do Campeonato Fluminense de Futebol Amador, em face de ter perdido três pontos, para Barra Mansa, sendo o segundo município alijado do certame.

A Federação Fluminense de Desportos esteve de luto, com suas portas cerradas, no dia de ontem, em virtude do trágico desaparecimento do desembargador Toledo Piza.

S. GONÇALO — O Estrela Dalva, disputante do Campeonato Gonçalense, entrou em entendimentos com o Serrano Futebol Clube de Petrópolis para a disputa de um jôgo amistoso, brevemente, em São Gonçalo.

Para o prélio de domingo com o Carioca, o Tamoio Futebol Clube realizou um ensaio na noite de ontem, no Estádio do Rubro.

PETRÓPOLIS — O Serrano Futebol Clube vem de ser convidado pelo Cruzeiro Atlético Clube, a fim de [illegible]

Confeções

(Conclusão da página 9)

o mais vivo interêsse não só devido [illegible] duas [illegible] volta aos meios esportivos da famosa Loja Confecções Americanas.

Para êsse encontro o técnico Máximo deverá escalar a seguinte equipe: Agostinho; Francisco e Lucas; Rubem, Klebet e Pedro; Belinho, Zé Eduardo Hélio, Ronaldo, Vaz e Vitor.

EXPOSIÇÃO-LEILÃO DE 1956

A inscrição para a Exposição-leilão, a realizar-se no dia 23 de outubro do corrente ano, será encerrada hoje, sexta-feira, dia 14, às 17,00 horas.

A cromatografia vai ser aplicada em Maronas

Encontra-se no Rio o veterinário uruugaio Armando Saus, do Serviço de Análises de Montevidéu, onde é especializado em cromatografia. O ilustre professor é autor de um trabalho intitulado CROMATOGRAFIA DE PARTICION Y ELETROFORESIS SÔBRE PAPEL, veio ver a aplicação aos animais das pesquisas do "doping" e levá-las para usar em seu país.

Contratado Bertolo pelo Vasco: 500 mil cruzeiros

BELO HORIZONTE, 13 — (Sport Press — DC) — O Vasco da Gama comprou hoje, por 500 mil cruzeiros, o passe do avante Bertolo, integrante da equipe do Democrata, da Cidade de Sete Lagoas, e antigo companheiro de time de Livinho, atualmente também no grêmio de São Januário.

A transação foi ultimada após entendimentos entre o sr. José Rodrigues, representante do clube carioca, e o Presidente do Democrata, no Brasil Pálace Hotel, daquela cidade mineira, onde se encontrava hospedado o desportista visitante.

EMBARCARA' HOJE

De acôrdo com as bases do contrato firmado, o Vasco da Gama pagará 120 mil de luvas, por dois anos, ao jogador, e ordenado mensal de 14 mil cruzeiros, afora os prêmios extensivos aos craques por vitórias e empates.

Hoje, em companhia do sr. José Rodrigues, o novo jogador vascaino embarcará para o Rio, a fim de se apresentar ao técnico Martim Francisco (que recomendou a sua contratação) e se incorporar ao plantel do clube cruzmaltino.

RIO-VARGINHA

A Nova Iguaçu Auto Ônibus Ltda. avisa ao distinto público que mantém uma linha de ônibus entre o Rio de Janeiro e a progressista cidade mineira de Varginha. Informações e venda de passagens, diariamente, na Estação Rodoviária Mariano Procópio. Praça Mauá (balcão da administração).

Programas para esta semana

Corrida de sábado

1.º PAREO — A's 13,50 hs. — 1.800 metros — Cr$ 50.000,00.

		Quilos
1—1 Siva, D. Moreno	4	58
2 Hulha Branca, A. Ribas	1	58
2—3 Giarola, M. Alves	7	52
4 Gar-El-Bazar, N. C. Per.	3	52
3—5 Rubi-Cachá, M. Silva	8	58
6 Léa, G. Almeida	6	52
4—7 Raspa, P. Labre	2	56
8 Descaída, A. Marcal	5	56

2.º PAREO — A's 14.15 hs. — 1.400 metros — Cr$ 65.000,00

		Quilos
1—1 Inágua, D. Moreno	4	55
2—2 Milsa, J. Marchant	5	55
3 Bajará, N. C. Pereira	2	55
3—4 Joraje, J. Tinoco	6	55
5 Iearapava, P. Labre	7	55
4—6 Carmel, E. Castillo	1	55
" Jarená, A. G. Silva	3	55

3.º PAREO — A's 14.40 hs. — 1.400 metros — Cr$ 65.000,00.

		Quilos
1—1 Ultramar, E. Castillo	4	55
2—2 Arpagone, M. Silva	2	55
3 Fim, A. Neri	6	55
3—4 Peter Pan, J. Marchant	5	55
5 Banjo, R. Garcia	7	55
4—6 F. Forte, A. G. Silva	3	55
7 Botafogo, D. Moreno	1	55

4.º PAREO — A's 15.10 rs. — 1.400 metros — Cr$ 50.000,00.

		Quilos
1—1 Moilca, M. Silva	6	54
" Nyrzá, J. Baffica	12	54
2 Eska, D. Moreno	1	52
2—3 Burladora, A. Reis	2	52
4 Bagatelle, N. C. Pereira	11	58
5 Geada, M. Alves	7	50
3—6 Bombéa, J. Santos	13	50
7 Diabrura, A. Cardoso	3	54
8 Candongas, J. Ramos	14	54
5 Parma, I. Pinheiro	5	58
4-10 Nuvem Azul, I. Amaral	9	54
11 F. Belmont, A. G. Silva	10	50
12 Igara'á, L. E. Castro	8	56
" Maritaca, A. Neri	4	52

5.º PAREO — A's 15.40 hs. — 2.400 metros — Cr$ 60.000,00.

		Quilos
1—1 Camabis, A. Portilho	6	56
2 Nega Fulô, Não Corre	3	52
2—3 Firmino, V. Andrade	7	60
4 Cunhambebe, I. Amaral	8	52
3—5 Minochino, A. G. Silva	5	54
6 Januário, J. Lopes	2	52
4—7 Treinador, M. Silva	4	54
8 Física, A. Reis	1	50

6.º PAREO — A's 16.10 hs. — 1.800 metros — Cr$ 50.000,00 (Betting)

		Quilos
1—1 Tunuyan, A. Ribas	8	60
" Jumper, M. Silva	4	54
2—2 Seu Coronel, I. Amaral	2	58
3 Kibar, F. G. Silva	7	60
3—4 Sabugueiro, H. Lima	9	58
5 First Love, J. Martins	5	60
6 Sal Amargo, D. Moreno	11	60
4—7 Oviedo, A. Portilho	10	56
8 Sea Prince, X X	3	54
9 Hivam, D. Moreira	6	54

7.º PAREO — A's 16.40 hs. — 2.200 metros — Cr$ 60.000,00 (Betting)

		Quilos
1—1 Kayak, L. Diaz	4	60
2 Tio Giulite, J. Tinoco	9	54
2—3 M. Vernon, I. Amaral	7	52
4 Demolidor, M. Silva	5	60
3—5 Comandulo, P. Fernandes	1	58
6 Mercurf, A. G. Silva	3	58
4—7 Pirat'ni, A. Reis	8	52
8 F. Clever, E. Castillo	2	56
9 Nordestino, D. Moreno	6	60

8.º PAREO — A's 17.10 hs. — 1.400 metros — Cr$ 50.000,00 (Betting)

		Quilos
1—1 Milico, A. Portilho	13	60
2 Ike, H. Lima	11	54
3 Mandsumeu, G. Alm.	15	60
2—4 Fellow, E. Castillo	8	60
5 Ardoroso, A. G. Silva	1	52
6 Tachus, V. Andrade	5	54
7 Cleófas, I. Amaral	2	54
3—8 Piemonte, J. Martins	7	58
9 Comanmuá, S. França	4	54
10 Rapineiro, D. Moreira	12	58
" Pintassilgo, A. Nahid	6	54
4-11 Jericinó, J. Marchant	10	56
12 F. Dainty, J. Vitorino	3	58
13 Grifoni, M. Silva	9	56
" Fearless, J. Barros	14	58

Corrida de domingo

1.º PAREO — A's 13.50 hs. — 1.400 metros — Cr$ 45.000,00.

		Quilos
1—1 Moñ Ami, A. G. Silva	7	60
2 Taxi-Gil, G. Almeida	3	60
2—3 Macista, O. Fernandes	8	60
4 Gomo, P. Labre	3	60
3—5 Gin Fizz, R. Garcia	2	60
6 Marquez, M. Silva	1	60
4—7 Landgrave, M. Alves	5	56
8 Miss Lionesse, A. Reis	4	56

2.º PAREO — A's 14.15 hs. — 1.500 metros — Cr$ 65.000,00.

		Quilos
1—1 Brisque, U. Cunha	2	56
" Ioney, O. Ulloa	8	56
2—2 Boug Lay, D. P. Silva	6	56
3 Iorama, H. Lima	4	56
3—4 Olia, A. G. Silva	1	56
5 Ibéria, A. Cardoso	7	58
4—6 Auréola, M. Silva	3	56
" Imperata, J. Tinoco	5	52

3.º PAREO — A's 14.40 hs. — 1.500 metros — Cr$ 55.000,00.

		Quilos
1—1 Q. Borba, A. Portilho	7	60
2—2 Capurro, G. Almeida	6	54
3 Hariali, E. Castillo	5	54
3—4 Queflr, O. Ulloa	2	54
5 Outubro, R. G. Martins	1	52
4—6 Romaneio, A. G. Silva	4	52
7 Quimper, L. Diaz	3	54

4.º PAREO — A's 15.10 hs. — 1.300 metros — Cr$ 65.000,00.

		Quilos
1—1 Baforada, E. Castillo	3	55
2 Ferrugem, U. Cunha	8	55
2—3 Violeta, J. Tinoco	9	55
4 Galadora, M. Silva	2	55
3—5 Utinga, J. Marchant	5	55
6 Lourinha, L. E. Castro	4	55
4—7 Sertania, D. P. Silva	6	55
8 Formoca, Não Corre	7	55
9 Charmaine, A. G. Silva	1	55

5.º PAREO — A's 15.40 hs. — 1.400 metros — Cr$ 100.000,00 — "Handicap Especial".

		Quilos
1—1 Bomba H, U. Cunha	6	59
2 Cairé, J. Tinoco	7	53
2—3 Q. Fairy, O. Ulloa	2	55
4 Farewell, L. Lins	3	50
3—5 Ormandie, A. G. Silva	5	52
" Cerrilha, P. Labre	1	53
4—6 Diadema, M. Silva	8	52
" Benguarda, G. Almeida	4	52

6.º PAREO — A's 16.10 hs. — 1.300 metros — Cr$ 65.000,00 (Betting)

		Quilos
1—1 M. Mundi, M. Silva	6	55
" G. d'Or, J. Baffica	5	55
2—2 Udo, J. Marchant	11	55
3 Umbuzeiro, A. G. Silva	7	55
4 Pinta Lorde, D. Moreno	9	55
3—5 Sinistro, E. Castillo	1	55
6 Sarraceno, O. Ulloa	2	55
7 Silurian, L. Diaz	10	55
4—8 Murano, D. P. Silva	8	55
9 Anfortas, I. Pinheiro	4	55
" Tristão, A. Portilho	3	55

7.º PAREO — Grande Prêmio Conde de Herzberg (Clássico) — (Criterium de Potros) — A's 16.40 hs. — 1.600 metros — Cr$ 200.000,00 — (Betting).

		Quilos
1—1 John Araby, J. Marchant	4	55
2 Zé, P. Labre	2	55
3 Centenaire, A. G. Silva	5	55
2—4 Mangaz, L. Diaz	13	55
5 Tirafogo, M. Silva	9	55
6 Jamacaru, J. Tinoco	3	55
3—7 Jarussi, E. Castillo	7	55
8 Cinamomo, A. Portilho	12	55
9 Jasmino, U. Cunha	1	55
" P. Bala, D. Moreno	14	55
4-10 Bar-El-Jebel, F. Irigoyen	11	55
11 I. de France, V. And.	6	55
12 Swami, A. Cardoso	8	55
" Salerno, O. Ulloa	10	55

8.º PAREO — A's 17.10 hs. — 1.200 metros — Cr$ 50.000,00 (Betting)

		Quilos
1—1 Bebeto, M. Silva	3	58
2 Trank, J. Silva	7	52
2—3 Quiroga, J. Tinoco	8	54
4 Jamegão, N. C. Pereira	1	60
3—5 Aratañ, O. Ulloa	7	52
6 Mimosa, H. Vasconcelos	6	54
7 V. Norte, M. Coutinho	10	52
4—8 Hilanilza, A. G. Silva	4	52
9 Segrel, A. Cardoso	9	54
" El Cheique, A. Neri	5	52

Pequenas . . .

(Conclusão da página 9)

pagou ao São Paulo Cr$ 325.000,00 pelo passe do craque.

O América mineiro chegará na próxima segunda-feira ao Rio, onde permanecerá até o dia seguinte, ou seja, têrça-feira, quando então partirá rumo à Europa onde, em Varsóvia (Polônia), iniciará no dia 24 a sua temporada. Como reforços, o clube mineiro leva os jogadores uruguaios Mendez e Gambeta.

O jogador brasileiro Wilson Vacari, que há dois anos passados trocou o Bangu pelo Belenense e, posteriormente, se transferiu para o Acadêmica, ambos, representações portuguêsas, está sendo esperado hoje, viajando pelo transatlântico inglês «Alcântara». O jovem craque, que ensaiou seus primeiros passos no juvenil do grêmio de Guilherme da Silveira volta definitivamente para o Brasil.

O senhor Jorge Chamás, representante do Santos nesta Capital, teve oportunidade de declarar que nada sabe a respeito da transferência do goleiro Hélio para o Santos e acredita mesmo não haver interêsse de seu clube por êsse craque.

O Canto do Rio treinou individual ontem e hoje realiza seu apronto, sob a direção de Lafaiete, agora o novo técnico da equipe cantorriense.

O Olaria realizou ontem, pela manhã, um treino individual; esta manhã realiza seu treino-apronto e seguirá, após o ensaio, para Campos Elíseos, sítio do presidente Alberto Trigo, onde ficará concentrado até à hora do encontro.

Roliço (jogador baiano), que depois dos entendimentos fracassados com o Bonsucesso, entrou também em negociações, mal sucedidas ainda, com o Botafogo, sem qualquer resultado. O meia nortista disse que tinha 24 anos quando, na verdade, tem 29 e por isso não servia para jogar nas equipes de aspirantes, motivo por que não interessou nem ao Bonsucesso nem ao Botafogo.

O Vasco da Gama treinou ontem, durante 90 minutos, 3 x 2 para os titulares, com goals de Sabará, Livinho e Wilson II, para os titulares. Orlando, com entorse, foi poupado, e Vavá treinou sòmente um tempo. Nenhum dos dois representa problema, porém, para o jôogo de amanhã contra o Bonsucesso.

O São Cristóvão chegou ontem do interior e hoje pela manhã realiza um treino-apronto de 30 minutos, para ajuste de linhas, a fim de preparar-se para o jôgo com o América.

DR. CAMILO MONTEIRO

ELETROTERAPIA — ULTRA SOM — ELETRODIAGNÓSTICO — Rins Intestinos. Asma Eczema — Utero — Ovários Próstata Hemorróidas. Consultório: Rua Santa Luzia nº 799 — 8.º andar — Telefone: 22-4100.

À RUA MIGUEL ANGELO, 633 (Cachambi) —— Vendem-se lindas casas prontas para habitar tendo 3 quartos, 2 salas — varanda — garagem — quarto e W.C. empregada — demais dependências. Podem ser visitadas a qualquer hora. Cr$ 200.000,00 de entrada e o resto à combinar. Tratar c/ proprietária: Rua Visconde de Inhauma, 39 - 5.º andar — 43-0317. — Sábados e domingos: 27-6463.

LLOYD BRASILEIRO - Patrimonio Nacional

Escritório Central: Rua do Rosário 2/22

Tel. 23-1771

Passagens: Avenida Rio Branco, 44/46

Tel. 43-1247

NORTE

RAUL SOARES (Paquete)

Sairá a 16 do corrente, às 10 hs., para: VITÓRIA — SALVADOR — MACEIÓ — RECIFE — FORTALEZA — S. LUÍS e BELÉM.

RIO AMAZONAS (Cargueiro) (VG. 129 I)

Sairá a 15 do corrente, às 16 horas para: VITÓRIA — SALVADOR — FORTALEZA — S. LUÍS e BELÉM.

Receberá cargas no Arm. 13 até 14 do corrente.

RIO SOLIMÕES (Cargueiro) (VG 140 I)

Sairá a 18 do corrente, às 16 horas para: ARACATI — S. LUÍS — BELÉM e MANAUS.

Receberá cargas no Armazém 15 até 14 do corente.

BANDEIRANTE (Cargueiro) (VG. 143 I)

Sairá para: VITÓRIA — BARRA DE ILHÉUS — SALVADOR — MACEIÓ — RECIFE — NATAL e CABEDELO.

A V I S O

Qualquer alteração na data de saída dos navios, será publicada neste mesmo local.

EUROPA (SAÍDAS DO RIO)

LOIDE URUGUAI

Sairá a 14 do corrente para: VITÓRIA — SALVADOR — CABEDELO — RECIFE — HAVRE — LONDRES — ANTUERPIA — ROTERDAM — BREMEN e HAMBURGO.

LOIDE BOLIVIA

Sairá a 8 de outubro para: VITÓRIA — BARRA DE ILHÉUS — SALVADOR — RECIFE — DAKAR — CASABLANCA — LISBOA — LEIXÕES — GIBRALTAR — TANGER — BARCELONA MARSELHA — NAPOLES — LIVORNO e GENOVA.

AMÉRICA DO NORTE SAÍDA DO RIO

LOIDE EQUADOR

Sairá a 28 do corrente, para: BARRA DE ILHÉUS — SALVADOR — TRINIDAD e NEW YORK.

LOIDE HAITI

Sairá a 26 do corrente para VITÓRIA e NEW ORLEANS.

AMÉRICA DO NORTE SAÍDA DE SANTOS

LOIDE EQUADOR

Sairá a 27 do corrente para: BARRA DE ILHÉUS — SALVADOR — TRINIDAD e NEW YORK.

LOIDE HAITI

Sairá a 25 do corrente para: VITÓRIA — P. PITRE e NEW ORLEANS.

NOVOS DIRIGENTES

Juntamente com Carlos Nascimento, são vistos o coronel Luiz Renato e o veterano Moacir Bueno, agora preparador físico dos jogadores do Bangu. Na outra foto, Bibi, ex-zagueiro do Bonsucesso, que reapareceu.

Vai sair Maneca no Bangu: o time do Botafogo

O afastamento de Maneca (substituído por Décio) na equipe do Bangu, será a única alteração do time para o jôgo contra o Botafogo, uma vez que Wilson assegurou sua presença na meia-esquerda titular.

Ontem à tarde, realizou-se um treino de conjunto, vencido por 3 x 1 (tentos de Zizinho, Hilton e Nívio) pelos titulares, devendo o quadro a enfrentar o alvinegro formar assim: Nadinho; Décio e Darci; Décio, Zózimo e Nilton; Calazans, Hilton, Zizinho, Wilson e Nívio.

GARRINCHA — UMA INTERROGAÇÃO

A presença de Garrincha, no Botafogo, ainda é uma incógnita, embora existam esperanças de que o jovem ponteiro se recupere a tempo de integrar a equipe contra o Bangu, amanhã à noite. No dia de hoje, possivelmente, o jogador será submetido a um teste definitivo.

Por sua vez, a substituição de Paulinho, no comando da ofensiva, é coisa decidida. No treino que foi realizado ontem à noi e, em General Severiano, o técnico Zezé Moreira testou João Carlos e Alarcon, para ver a quem entregará a chefia do ataque para o jôgo de amanhã.

Confecções Americanas e Casas Joá

Será realizado no próximo domingo, dia 16, às 8,30 horas, no campo do Engenho de Dentro F. C., o sensacional encontro entre as equipes da Confecções Americanas A.C. e a simpática agremiação da Casa Joá Futebol Clube.

O jôgo está sendo aguardado com (Conclui na 8.ª pág.)

Diretor do Olaria demitido por atitude grosseira a J. K.

Por não haver concordado com o voto de congratulações da Assembléia Geral da FMF pela passagem do aniversário do presidente Juscelino Kubitschek, o sr. João Alberto da Silva Barros foi destituído ontem de seu cargo de representante do Olaria junto àquela entidade, bem como do pôsto de Vice-Presidente do Departamento Jurídico do próprio clube suburbano.

Em nota oficial distribuída, a Diretoria do Olaria desaprovou o gesto de seu representante oficial, alegando que o mesmo assim agiu em desobediência à orientação traçada pelo Presidente do clube, sr. Alberto Trigo.

DECISÃO DA DIRETORIA

Em reunião realizada anteontem à noite, na sede da Federação Metropolitana de Futebol, a Assembléia Geral decidiu por em votação um voto de congratulações e regozijo pela passagem do aniversário natalício do Presidente da República. Contra essa medida se pronunciou apenas o sr. João Alberto da Silva Barros, representante do Olaria.

Horas depois, a diretoria do grêmio da Rua Bariri reuniu-se para apreciar a atitude de seu representante oficial, e que era também Vice-Presidente do Departamento Jurídico do clube, ficando decidido, então, que o mesmo seria afastado de seu cargo junto à FMF e da vice-presidência jurídica.

RESPEITO ÀS AUTORIDADES

Diz a nota do Olaria que, nestas condições, fica afastado de suas funções no clube, uma vez que êste "sempre primou pel sinceridade e respeito às autoridades constituídas, tendo como pensamento, apenas, o desenvolvimento do esporte, principalmente do futebol, como prática e cultural da juventude brasileira, mantendo-se equidistante do terreno político".

Bauer brilha e o Botafogo deve

S. PAULO, 13 (Asapress) — O famoso médio Carlos Bauer vem brilhando, intensamente, no "association" guanabarino defendendo as côres do Botafogo de Futebol e Regatas, um dos mais mestras da técnica. Todavia, o grêmio de General Severiano é São Paulo F. C., na redução da importância solicitada pelo seu passe. Os dirigentes sãopaulinos estão aguardando, confiantemente, uma providência do grêmio carioca.

[illegible]

PEQUENAS NOTÍCIAS

A AFA oficiou à CBD propondo melhor de quatro pontos para a decisão da Taça Atlântico. Nesse caso seriam realizados mais dois jogos, sendo o primeiro no Brasil, na data de 14 de novembro, e o segundo, no dia 12 de dezembro, em Buenos Aires, ambos no corrente ano. Podemos antecipar que a entidade brasileira, em resposta, somente aceitará um encontro, face aos múltiplos compromissos internacionais que já tem programado.

Havendo expirado, ontem, o prazo exigido pelo Royal Football Club, da cidade Bruxelas (Bélgica), para que o Olaria tratasse de indenizá-lo com 400 mil cruzeiros, acusando-o de quebra de contrato, o clube suburbano remeteu ontem ao grêmio belga fotocópias do relatório, em que prova que do programa estabelecido pelos seus empresários para a excursão não constava apresentação contra aquêle clube.

O Bonsucesso treinou ontem à tarde, em conjunto, tendo os titulares marcado 4x2 contra os suplentes. Os rubro-anis iniciaram ontem a concentração para o jôgo de amanhã, contra o Vasco da Gama.

O Flamengo solicitou ontem à CBD o passe relativo à transferência do jogador Sarcinelli. Ontem, também, o clube rubronegro [illegible]

RÁDIO COPACABANA

ZYP-20 — Ondas médias 680 Kcs.

ZYP-27 — Ondas curtas 4.965 Kcs.

APRESENTA

Diàriamente, às 8,30 horas

NOTÍCIAS POLICIAIS

Com NEWTOM GUIMARÃES

Completo noticiário de:

D.F.S.P. — POLICIA MILITAR — GUARDA-CIVIL

Três craques sem condições no América

Três jogadores titulares (Romeiro, Alarcon e Ferreira) estão fora de cogitações para integrar o quadro do América que enfrentará domingo, em Campos Sales, o São Cristóvão, uma vez que se encontram sèriamente contundidos e sòmente na proxima semana serão liberados pelo Departamento Médico.

Ontem à tarde, os jogadores americanos treinaram em conjunto, com o resultado de 3 x 0 para os titulares, devendo na manhã de hoje realizar-se o último exercício (individual), seguindo a concentração.

PROVAVEL EQUIPE

Já contando com a ausência daqueles três titulares, o técnico Plácido Monsores acha que tal fato não constitui problema, uma vez que os suplentes têm correspondido à expectativa.

Dessa forma, a provável equipe para o encontro de domingo será a seguinte: Pompéia; Rubens e Edson; Ivan, Agnelo e Hélio; Canário, Washington, Leônidas, Genuino e Alvinho.

BELENENSES QUER RUBENS; 1.500 MIL PEDIRÁ O FLAMENGO

Fadel Fadel consultará hoje o jogador

Um milhão e quinhentos mil cruzeiros será o preço que o Flamengo vai pedir ao Belenenses, de Portugal, pelo passe de Rubens, devendo o jogador ser consultado ainda hoje pelo sr. Fadel Fadel sôbre se aceita transferir-se para o futebol português.

O Belenenses, que até então vinha se mantendo ausente do grupo dos possíveis candidatos ao concurso de Rubens (o mais falado era o Pôrto), nestes últimos dias através de um seu representante oficial, entrou em entendimentos diretos com o grêmio rubronegro visando a contratar o renomado meia-esquerda.

BELENENSES DRIBLA O PÔRTO

Notícias circularam nestes últimos dias dando como passível de solução, dentro de algumas horas, o caso da transferência de Rubens para Portugal, uma vez que uma ligação internacional, oriunda daquele país, foi feita (anteontem e ontem) para o Flamengo procurando o sr. Fadel Fadel, por um desportista luso, de nome Paiva Raposo, a quem o próprio dirigente rubronegro não sabia exatamente quem fôsse.

Em face do anunciado interêsse do Pôrto, pensou-se, inclusive o sr. Fadel Fadel, que o autor do telefonema fôsse elemento dirigente dêsse clube luso. Ontem à noite, porém, a ligação foi feita outra vez (e com sucesso), já que as duas partes interessadas puderam entender-se, à vontade, ficando sabido, então, que o clube interessado em Rubens era o Belenense e não o Pôrto.

ESTRÉIA NO ANIVERSÁRIO

À vista do interêsse oficial do Belenenses pelo meia Rubens, o Flamengo, segundo declarações do sr. Fadel Fadel aceita a transação, desde que o clube luso se disponha a pagar 1 milhão e 500 mil cruzeiros pelo passe do craque.

Adiantou o sr. Fadel Fadel, porém, que antes de tudo o próprio Rubens será informado acêrca da transação e sôbre se aceita transferir-se para o futebol português. Tal conversação entre o dirigente e o jogador deverá realizar-se ainda hoje.

JÁ TEVE BRASILEIRO

Ao contrário do que foi noticiado, o Belenenses que forma com o Pôrto, o Benfica e o Sporting o quarteto dos grandes clubes portugueses, já teve em suas fileiras jogador de procedência brasileira — Wilson Vacari, meia direita ex-integrante juvenil do Bangu — que por sinal chega hoje pelo Alcântara, ao Brasil, de retôrno de Portugal.

VAI PARA LISBOA ?

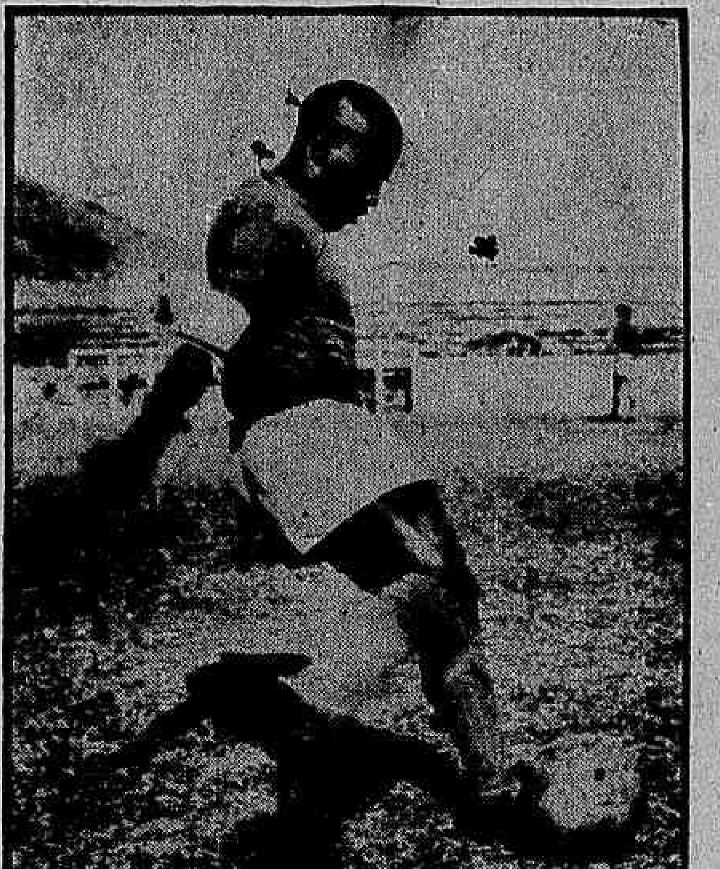

Hoje decidirá.

Oto Vieira no Ceará

RECIFE, 13 (Asap.) — O treinador Oto Vieira, que aceitou as bases propostas pela Federação Cearense de Desportos, para ir treinar o selecionado alencarino, aguarda tão sòmente, as passagens, para seguir rumo a Fortaleza, a fim de iniciar o seu trabalho à frente do selecionado do Ceará, para o Campeonato Brasileiro de Futebol.

TIMBAUBA DA SILVA
ADVOGADO — Criminal — [illegible]
[illegible] TELEFONE: 48-3570

Lançamento de Romeu no lugar de Escurinho no Fla-Flu

O lançamento do meia-esquerda Romeu, do quadro de aspirantes, revezando-se com Escurinho na ponta-esquerda, foi a nota mais importante do treino coletivo, a que foi submetido na tarde de ontem, no gramado das Laranjeiras, o quadro do Fluminense, que ativa os preparativos para o sensacional encontro de domingo, no Maracanã, com o Flamengo, tricampeão da cidade, e atualmente na vice-liderança do campeonato.

Vale acrescentar que não está afastada a hipótese do técnico Silvio Pirilo, efetuar a modificação de Romeu por Escurinho, atendendo a que êste não vem atravessando forma técnica das mais recomendadas.

TAMBÉM QUINCAS

Aliás, o mais certo seria a inclusão de Quincas sabendo-se que o antigo defensor tricolor vem crescendo de rendimento a cada jogo, na ponta-esquerda, como substituto de Telê, que se vem afastando do quadro de aspirantes poderia quebrar a harmonia do conjunto que realiza brilhante campanha a ponto de encontrar-se invicto até o momento.

APRONTO — 60 MINUTOS

O exercício coletivo de ontem, serviu de apronto para os tricolores devendo ser ressaltado que foi o único levado a efeito nesta semana tubro-negra, atendendo a que o coletivo de quarta-feira foi cancelado em face das chuvas que tornaram impraticável o campo de Álvaro Chaves. Assim sendo, dada a exiguidade de tempo para outra prática coletiva, já que causaria dispêndio de energias para o plantel, Pirilo, decidiu que hoje pela manhã, apenas um treino físico, bastará para aprovar o time que deixará a concentração rumo ao Maracanã.

Durante sessenta minutos estiveram em ação os tricolores, e salvo o revezamento entre Romeu e Escurinho, na extrema canhota, as demais novidades ou sejam, o retôrno de Telê já assegurado, e a permanência de Paulo na sua médis esquerda, já não constituem surprêsa.

O TIME

Portanto o quadro tricolor mais provável para domingo, é o seguinte: Castilho; Cacá e Pinheiro; Jair I, Clóvis e Paulo; Telê, Léo, Valdo, Jair II e Escurinho ou Romeu.

NO ESTADO DO RIO

NITERÓI — No próximo domingo serão conhecidos mais dois campeões das zonas profissionalistas da Federação Fluminense de Desportos. Depois do Serrano conquistar o título antecipado de campeão da Quarta Zona de Profissionais, surgem três candidatos a títulos, isto porque Nacional e Guarani decidirão o cetro da Terceira, se vencer ou igualar-se ao Valenciano, classificar-se-á como vencedor, também invicto.

Para a terceira rodada do Campeonato Fluminense de Amadores, a realizar-se domingo, a Federação Fluminense de Desportos designou os seguintes árbitros: Barra do Piraí x Barra Mansa, no Estádio Mário Tamborindéguy, em Barra do Piraí; pela Primeira Zona: Araruama x Cabo Frio. Pela Segunda Zona: Niterói x Nilópolis, no Es-

(Conclui na 8.ª página)

Situação do médico é o único caso existente no Bangu

Contràriamente ao noticiado, a situação está inteiramente normalizada em Bangu, voltando o clube às suas atividades rotineiras, havendo inclusive sido realizado ontem um treino com a presença de todos os jogadores, os quais, se a princípio não aceitaram a multa que lhes foi imposta, estão cientes agora dos propósitos visados pela diretoria do grêmio de Moça Bonita.

Retornando às suas atividades, já se fala em Bangu até mesmo em serem relevadas as penalidades aplicadas aos jogadores, bem como tornada sem efeito a advertência endereçada ao Departamento Médico, dirigido pelo dr. Hilton Gosling, que, por sinal, justamente revoltado com a medida pediu demissão do cargo.

NADA DE TÉCNICO

O problema da contratação de um técnico, também não preocupa os dirigentes do Bangu, plenamente satisfeitos, conforme o têm reafirmado, com a missão confiada ao coronel Luís Renato, diretor de futebol do próprio clube.

Consideram os banguenses que o dos jogadores é o homem indicado para a função de técnico do time, nesta emergência pois conta com a confiança de todos os craques alvi-rubros.

O MÉDICO INQUIETO

O problema do Departamento Médico, porém, está merecendo cuidados especiais da diretoria, uma vez que o dr. Hilton Gosling dedicava-se inteiramente ao seu mistér, é um profissional correto e competente, tendo muito justamente se sentido diminuído comoo médico e como homem, co ma advertência ao órgão que dirigia. Por isso mesmo, reagiu à altura, afastando-se do cargo.

Os dirigentes do Bangu, agora, no entanto, envidam esforços para demovê-lo dessa atitude, o que por certoo não conseguirão a menos que sejam dadas plenas e cabais ao competente médico, de modo a deixá-lo perfeitamente acoberto de futuras injustiças e signifiquem atos de apreço ao seu valor profissional.

Flamengo ainda não usou Sarcinelli e já quer vendê-lo

Por 2 milhões de cruzeiros Sarcineli será vendido pelo Flamengo ao empresário Bognhossian — declarou à reportagem, ontem, o sr. Fadel Fadel, acêrca da possibilidade da realização dessa transação, objeto de interêsse do referido empresário (que já negociou o passe de Parodi, com o Vasco).

Ontem, por sinal, o Flamengo solicitou à CBD o passe de Sarcineli, que se encontrava vinculado ao São Paulo e que pertence agora, oficialmente, ao grêmio rubronegro.

BOGHOSSIAN DECIDIRÁ'

O interêsse do empresário Boghossian pelo jogador Sarcineli é antigo, uma vez que há cêrca de dois anos, mais ou menos, entrou em entendimentos com o próprio craque visando a levá-lo para o Pôrto. O negócio, porém, não chegou a se concretizar, ficando o jogador vinculado ao São Paulo.

Agora, após haver conseguido autorização do Vasco da Gama para tratar da venda do ponteiro Parodi, volta-se o empresário novamente para Sarcineli presentemente contratado pelo Flamengo, já que o rubronegro ontem mesmo pagou ao clube paulista a importância de Cr$ 325.000,00 pelo seu passe. Dessa forma, se Boghossian quizer negociar Sarcineli, desta vez terá de pagar 2 milhões de cruzeiros ao grêmio da Gávea.

Formação provável do ataque do Flamengo: domingo

JOEL — DUCA — EVARISTO — PAULINHO e BABÁ, é a formação mais certa do ataque do Flamengo, para o prélio contra o Fluminense, na tarde de domingo, no Maracanã. Há a assinalar que embora se anuncie a possibilidade do lançamento de Sarcinelli, essas são bastante remotas, já que o craque recém-transferido do futebol bandeirante, necessita de um período de adaptação no plantel da Gávea.

Conforme tem sido amplamente noticiado, Indio, Zagalo, e Dida, estão fora de cogitações, apesar do departamento médico vir envidando todos os esforços, no sentido de conseguir a recuperação do comandante do ataque.

TEMERIDADE

Deve ser salientado que dificilmente isso acontecerá, já que o técnico Fleitas Solich considera uma temeridade completar o quadro com um elemento sem plena condicão física.

HOJE O APRONTO

Cancelado o coletivo de quarta-feira em face do mau tempo, a direção técnica rubronegra resolveu submeter ontem o plantel, a um rigoroso exercício físico, constante de ginástica e bate-bola, e assentar para a tarde de hoje, o apronto. Nesta oportunidade, Solich observará atentamente os elementos do plantel, para então escalar oficialmente a equipe. Podemos antecipar que o setor defensivo deverá contar com uma alteração: Servílio na sua média direita, em lugar de Jadir. Finalmente, na hipótese de Sarcinelli ser aproveitado, o ataque ficaria com: Joel, Duca, Sarcinelli, Evaristo e Babá. Sobraria Paulinho.

Situação do Certame Paulista

S. PAULO, 13 (Asapress) — Depois dos jogos da noite de ontem ficou sendo esta a posição dos candidatos aos turnos finais do Campeonato Paulista de Futebol:

1º lugar — Santos, 3 pontos perdidos; 2º — Corintians e São Paulo, 5; 3º — Portuguêsa de Desportos, 7; 4º — Palmeiras, 10; 5º — São Bento e Taubaté, 11; 6º — XV de Piracicaba, 12; 7º — Juventus, 14; 8º — XV de Jaú e Ferroviária, 16; 9º — Guarani e Ponte Preta, 17; 10º — Jabaquara, 18; 11º — Noroeste, 19; 12º — Linense, 20; 13º — Nacional, 20; 14º — Portuguêsa Santista, 24 pontos perdidos.

PRÓXIMOS JOGOS

Os próximos jogos do Campeonato Paulista de Futebol são os seguintes: sábado — Portuguêsa de Desportos x Nacional, no Pacaembu, e Palmeiras x Jabaquara, no Parque Antártica. Domingo: Corintians x São Paulo, no Pacaembu; Portuguêsa Santista x Ferroviária, em Santos; Ponte Preta x XV de Piracicaba, em Campinas; Taubaté x Linense, em Taubaté; e XV de Jaú x Guarani, em Jaú.

DR. AMERICO CAPARICA
Clínica Médico-Cirúrgica
Consultório: Rua Visconde do Rio Branco, 31, 1.º and. Tel.: 42-2058
Diàriamente das 16 às 19 horas
— Residência: Rua Gonçalves Crespo, 366, 2.º, apt. 201
Telefone: 28-0263

Em treinamento o selecionado permanente: M. G.

BELO HORIZONTE, 13 — (Asap.) — Treinou o selecionado permanente mineiro, no Estádio Independência, sobressaindo no ensaio, o ataque, que penetrante conseguiu marcar nada menos de sete tentos, contra 2 da seleção amadorista mineira.

O treinador Vaguinho, gostou do ensaio, que teve a duração de 90 minutos, contra o selecionado amadorista da Capital.

TIME E MARCADORES

Marcaram para o selecionado permanente mineiro, os seguintes jogadores: Amaury 2, Chiquito 2, Ferreira, Miguel e Dino. O selecionado montanhês, estêve assim formado: Caixinha (Dick), Valter II (Raul) e Gegé (Hélio). Gerson, Rui e Hélio (Chiquito): Joãozinho, Amaury, Miguel, Ferreira e Dino.

O Selecionado Mineiro de Futebol, treinará novamente, na próxima terça-feira à noite, no Estádio Independência. Nesta oportunidade, deverá ser convocado para o próximo ensaio, o zagueiro Nízio e todos os elementos do Atlético e Cruzeiro, já designados pelo selecionador.

GRACIE NA TV

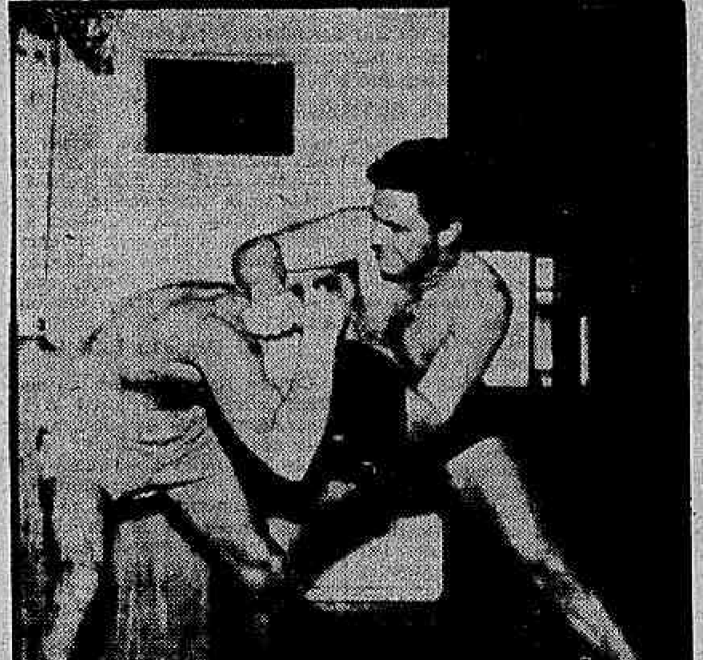

Hoje à noite, no programa "Câmera Um", Robson Gracie lutará com Wilson Viana (o homem máu do cinema nacional) durante a apresentação do programa "Câmera Um" que encenará um original do próprio Robson Gracie "O Vale Tudo". A foto mostra uma cena do ensaio, quando Robson (à esquerda) lutava com Wilson Viana. As cantoras Nelly Martins e Carmen Déa participam do programa como atrizes.

Sensacional reviravolta no duplo homicídio do palacete da Tijuca

CONFESSOU O CRIME

Elza Dias de Paula, que ontem à noite, depois de intensamente interrogada e de inúmeras contradições, terminou por confessar ser co-autora do duplo homicídio ocorrido na Rua Conde do Bonfim.

Elza Dias de Paula confessou ser co-autora do crime

Sensacional reviravolta teria se dado ontem à noite nas investigações sôbre o duplo latrocínio da Rua Conde de Bonfim, de que foram vítimas duas senhoras. Elza Dias de Paula — a marmiteira — teria confessado ser coautora do crime, cometido por um seu amigo de nome João Batista (ontem mesmo detido pela Polícia) a mando do advogado Francisco Wadmann.

Já à meia-noite, Elza acusou outros "amigos" alterando mais uma vez suas afirmativas anteriores. O advogado teria planejado o duplo homicídio a fim de "gozar sòzinho os prazeres que o dinheiro da sogra lhe poderia proporcionar".

ACUSADOS PROCURADOS

Lourival de tal, Guilherme (que fôra empregado da pensão em que trabalha Elza, como entregador de marmitas) e um chofer de nome Djalma, são os demais acusados por Elza de a terem auxilindo no crime, todos contratados por Wadmann.

João Batista foi detido ontem. O ex-companheiro de Elza negou totalmente estivesse envolvido no caso, declarando que Elza pretendia apenas atirar sua culpa noutras pessoas, visando melhorar sua situação.

Durante tôda a noite as autoridades da Polícia Técnica prosseguiram interrogando os suspeitos, procedendo à acareação entre Elza e João Batista e a diversas investigações. Por outro lado, vários investigadores foram destacados para procurar Lourival, Guilherme e Djalma, sendo que êste último se encontra desaparecido desde o crime.

QUEM MORREU ANTES

O advogado Wadmann, durante todo o interrogatório e as acareações a que foi submetido, desmentiu, categòricamente, as acusações que lhe foram feitas. Mostrou-se bastante preocupado em saber quem morreu primeiro, se a sua sogra ou a espôsa. Disse ter tido impressão de que a sogra morreu primeiro, estranhando, assim, o resultado da perícia, que concluiu pela morte da espôsa em primeiro lugar. O interêsse demonstrado por Wadmann a respeito disso, despertou novas suspeitas à Polícia, que atribui tal coisa ao fato de que Wadmann só herdaria da sogra, caso ela tivesse morrido antes da filha.

Apurou, também, a Polícia que há duas queixas-crimes contra Waldmann, apresentadas por Lucília de Tal (moradora na Rua México, 70, apt. 802) na 2a. e 3a. Varas Criminais.

ELUCIDAÇÃO

A despeito das dificuldades decorrentes das inúmeras contradições surgidas nos interrogatórios e acareações, a Polícia está certa de que o caso será totalmente esclarecido em pouco tempo, talvez ainda hoje. Não há dúvida, mais, sôbre a responsabilidade de Elza, cuja culpa será apurada quando forem interrogadas as pessoas por ela acusadas. Contra o advogado permanecem, também, fortes suspeitas, estando os policiais convencidos de sua culpa.

ACAREAÇÃO

Elza Dias Paula foi acareada ontem com o advogado Francisco Wadmann, quando confirmou totalmente suas acusações: "É êle o assassino", afirmou, repetidamente apontando o advogado. Repetiu a história que antes narrara para a Polícia, adiantando que percebeu nitidamente quando Francisco arrastava o corpo da sogra pelo assoalho pois ouviu um barulho surdo.

No início calmo, o advogado — sempre negando a veracidade das afirmativas de Elza — terminou por ficar bastante nervoso. Declarou não ter dúvida de que Elza queria envolvê-lo no crime por razões que não sabe [illegible].

TELEFONEMA

Elza surgiu como testemunha em virtude de um telefonema anônimo recebido pela Polícia do 17.º D. P. Um informante (não identificado) declarou que o crime teria se dado. Afirmou a ter visto sair correndo da casa, demonstrando grande perturbação. Finalmente o informante desconhecido declarou que conhecia Elza pelo apelido de "Baiana" e forneceu seu endereço possibilitando fôsse ela facilmente detida.

HISTÓRIA

Interrogada, Elza contou longa história. De início explicou que silenciara por mêdo de ser morta pelo advogado Francisco Wadmann, que a teria ameaçado duas vêzes. Mas, finalmente, resolvera confessar tudo o que sabia, com o que "descarregava sua consciência".

Primeiro Elza dissera que somente fôra à casa de dona Amélia Gentil Giraud (83 anos) para levar o almôço, às 11,30. Inquirida porém, sôbre o fato de ter sido vista ao sair correndo do casarão, resolveu contar tudo. O que dizia saber: "Eu precisava de dinheiro e como minha patrôa não tivesse para me emprestar, resolvi ir à casa de dona Juraci, a fim de lhe pedir a importância —

"Cheguei lá e chamei dona Juraci. Quem me atendeu foi seu marido, que me mandou entrar. Quando esperava d. Juraci, ouvi um baque, como se um volume pesado caísse no chão. Tornei a chamar e a voz do sr. Francisco veio lá de dentro, mandando que eu entrasse, que as senhoras estavam no interior da casa. Quando entrei vi "seu" Francisco com um pau na mão, todo ensangüentado. Vi também um risco de sangue no chão. Êle olhava com ódio e quando me encarou fiquei apavorada e fugi correndo".

AMEAÇADA

— Quando cheguei em casa já o marido de dona Juraci havia telefonado para mim. Recebia o recado de dona "Santinha", minha patrôa, quando o telefone tocou novamente e êle — disse apontando para o advogado — me ameaçou de morte e de processo se eu contasse o que vira.

Ainda insistiu para que eu fôsse levar o jantar, dizendo que se não o fizesse seria porque eu havia contado o caso a alguém. Disse-me ainda que eu seria responsabilizada pelo crime, como cúmplice. Êle é o criminoso. Matou não sei porque, mas sei que é autor da morte das senhoras".

CONFIDÊNCIAS

Contou ainda a doméstica que soubera por dona Juraci, a assassinada, que seu marido a espancara há pouco tempo, que êle era cruel, razão porque Elza não vacila em acusar Francisco de ter assassinado a espôsa e a sogra.

Elza, informou, também, à reportagem que nunca vira a senhora Amélia Gentil Geiraud, pois sempre era atendida pela filha desta, que também não lhe abria a porta, recebendo a marmita pela janela. Entretanto, afirma que, apesar da senhora [illegible] reservadas, sendo de estranhar que dona Juraci fôsse escolhida para confidente, o que [illegible] desconhecida.

Também afirmou a doméstica, que o acusado dificilmente era encontrado em casa, que dona Juraci lhe dissera ter êle um escritório na cidade, onde permanecia muito tempo.

É UMA INFÂMIA

O advogado Francisco Waldmann (51 anos) apesar da acusação da doméstica Elza insiste em que nada teve com o crime, afirmando até que pretende trabalhar lado a lado com a Polícia para descobrir o criminoso e insistindo em que Elza o acusa porque tem interêsse em afastar as suspeitas da Polícia para outro elemento.

— É uma infâmia o que essa mulher está dizendo. Não sei porque, mas sei que ela mente e deve ser para ocultar alguém.

BOA ESPÔSA

Esforçando para se manter calmo, Francisco Waldmann contou que no dia do crime encontrava-se desde 10,45 horas no escritório preparando dois recursos. Às 15 horas, saiu e foi ao Forum para entregar os recursos, o que fêz às 16 horas, depois de uma consulta aos processos de que tratava.

SURPRÊSA

Diz Francisco que soube do crime às 20,40 horas, quando chegou em casa. Descera do bonde "Uruguai" e vira um aglomerado em frente à sua casa, o que não o surpreendeu, porque é comum haver desastres ali. Todavia ao chegar à calçada de sua casa, uma vizinha correu dizendo-lhe que tivesse calma. Ficou sem entender o que havia e perguntou pelo que havia [illegible].

Com dificuldade entrou em casa onde havia mais de [illegible] compreendido pelos aposentos. [illegible] muito acabrunhado. [illegible]

— Chegando à cozinha vi minha espôsa caída. Depois vi a sogra e quando lhe beijei a face, vi que sua cabeça estava com uma brecha. [illegible] a porta da sala estava fechada, mas pelo oratório pude vê-la também, ensangüentada. Abaixei-me e beijei sua mão.

DEZ DIAS

Francisco afirmou que a última vez que vira Elza foi há uns dez ou vinte dias.

Com grande esfôrço para manter-se calmo, Francisco, falou das suas vítimas. Seus lábios tremeram quando êle afirmou: — Minha sogra era como uma verdadeira mãe para mim e minha espôsa era a melhor do mundo.

Disse ainda o acusado, ignorar o valor das jóias que as senhoras possuíam, embora casado há 22 anos, nunca soube nem procurou saber quais as jóias que possuíam. Apenas uma vez, há pouco tempo, conversara com a cunhada e a espôsa, quando lhe disseram que as jóias da família deveriam valer uns 300 mil cruzeiros.

TUDO DA SOGRA

Respondendo a uma pergunta sôbre a herança do seu sôgro, esclareceu que o testamento dava à viúva, sra. Amélia, poder de todos [illegible] da renda dos imóveis, enquanto ela vivesse.

Esclareceu que era casado com dona Juraci com comunhão de bens.

AS FLÔRES

Novamente o acusado deu sinais de nervosismo, quando conta que aproveitara para ir à casa mudar de paletó, que estava rasgado no braço, e o mesmo tempo buscar umas flôres, que Juraci plantara no jardim, e que seriam muito bonitas. Lembrara-se de buscar aquelas flôres para colocar no esquife da espôsa.

A CALÇA

Perguntado sôbre a calça azul de sua propriedade que desaparecera, Francisco afirmou acreditar que o assassino teria vestido a peça, por cima da sua [illegible] com as manchas de sangue, ou que teria mudado, levando a outra embrulhada.

HABEAS-CORPUS

Segundo fomos informados, já existe um pedido de habeas-corpus para Francisco Waldmann, que se concedido, irá dificultar em grande parte a ação da Polícia.

Tanto a testemunha Elza como o acusado, foram encaminhados para a Polícia Técnica, onde deveriam ser ouvidos.

Francisco Wadmann, sôbre quem pesam graves suspeitas de ter sido responsável pelo duplo homicídio e que está sendo acusado por Elza Dias de Paula.

UNIÃO METROPOLITANA DOS SERVIDORES PÚBLICOS CIVIS DO BRASIL

FILIADA À UNSP

CONVOCAÇÃO

A Seção Metropolitana da UNSP, considerando o recente envio da Mensagem Presidencial sôbre o Plano de Classificação à Câmara Federal e, considerando ainda que só com o apoio dos próprios interessados será possível a conquista de uma Classificação em bases que atendam realmente aos anseios da Classe, convoca os servidores públicos em geral a participar da Grande Assembléia que, sob os auspícios da União Nacional dos Servidores Públicos, será realizada hoje, dia 14, às 18,30 horas, no auditório da ABI.

Prêso no Rio o matador do desembargador Toledo Piza

Confessou o crime e contou os detalhes à Polícia Fluminense — Ia entregar-se mas a Polícia antecipou-se

MATOU O PRES. DO TRIBUNAL

Aguinaldo Figueiredo confessou, ontem à noite, ter matado o desembargador Toledo Piza, ex-Presidente do Tribunal de Justiça do Estado do Rio. Narrou minuciosamente os antecedentes do crime, afirmando ter disparado seu revólver depois de esbofeteado. — Aguinaldo (na foto, ao depor na Chefatura de Polícia de Niterói) foi prêso na Barra da Tijuca, perto do Corsário.

Prêso nesta Capital, quando se encontrava num bar próximo do Corsário, na Barra da Tijuca, em companhia de seus advogados, Aguinaldo Figueredo, Secretário do Tribunal de Justiça do Estado do Rio, confessou ter assassinado a tiros o desembargador Toledo Pizza, narrando minuciosamente os antecedentes do crime.

Segundo contou o criminoso, o crime resultou de antigos desentendimentos surgidos entre êle e o desembargador Toledo Pizza. Aguinaldo — segundo afirmou — matou o Presidente do Tribunal depois de ter sido por êle violentamente esbofeteado.

IA ENTREGAR-SE

Ao ser prêso, Aguinaldo encontrava-se em companhia de seus advogados, srs. José Bento Vieira Ferreira e José Luís Gomes. Afirmou que ia entregar-se à polícia fluminense. Estaria, apenas, aguardando a chegada do desembargador Gusmar Araujo para dirigir-se a Niterói, onde pretendia entregar-se à Polícia às 17 horas de ontem. Foi seguindo os passos do desembargador Araujo que os policiais fluminenses conseguiram prender Aguinaldo.

CONFISSÃO

Aguinaldo confessou minuciosamente o crime, remontando há algum tempo atrás, quando o desembargador Toledo Piza quis empregar no Tribunal um rapaz, noivo de sua filha. Aguinaldo, respondendo à indagação do desembargador, teria informado não haver vaga alguma, ao que o desembargador replicou que não tinha importância, sugerindo, então, a criação do cargo de Assistente do Secretário do Tribunal. Tal cargo foi criado e o noivo (hoje genro) do desembargador Toledo Piza — que estava em véspera de casar-se — foi nomeado, jamais exercendo as funções, pois logo de início foi pôsto em disponibilidade, devido a arranjo do sôgro.

DESENTENDIMENTO

Depois de algum tempo, o genro do desembargador Toledo Piza demitiu-se do cargo de assistente do Secretário. Aguinaldo quis, então, conseguir a nomeação de uma funcionária do Tribunal para o lugar. Sua pretensão foi obstada pelo desembargador, que pediu o lugar para um irmão de seu genro, que estava desempregado. Nessa ocasião surgiu o primeiro desentendimento entre os dois, pois Aguinaldo teria ficado sèriamente aborrecido já que não conseguiu a nomeação da funcionária. O lugar de assistente foi criado pelo desembargador Horácio Braga, que na época da criação era o Presidente do Tribunal.

NO DIA DO CRIME

Contou Aguinaldo que, no dia do crime chegou ao Tribunal às 11,10 precisamente. Foi de início, ao gabinete dos desembargadores, conversando com vários magistrados alguns dos quais observaram estar êle de muito bom-humor. Estava no seu gabinete quando surgiu um contínuo Glauber Toledo que lhe pediu o livro do ponto a fim de entregá-lo ao Presidente do Tribunal desembargador Toledo Piza. Aguinaldo deu o livro e continuou a despachar seus papéis, quando o contínuo, de volta lhe disse que o Presidente queria falar com êle.

REPREENSÃO

Chegando no gabinete do Presidente do Tribunal Aguinaldo observou logo que o desembargador Toledo Piza "estava com a cara muito amarrada". O Presidente com voz severa, acusou-o de ter cometido irregularidade grave. Indagou qual sendo então informado de que assinara o ponto, juntamente com seu auxiliar, na terça-feira última, dia que o Presidente soubera que êle Aguinaldo estivera fora num almôço na fazenda de alguns amigos. Aguinaldo confirmou que realmente assinara o ponto no dia seguinte justificando o fato.

BOFETADA

Adiantou o desembargador Toledo Piza que outras irregularidades estavam sendo cometidas por êle, Aguinaldo, o qual não estaria lavrando as atas do Tribunal. Aguinaldo explicou que lavrava as atas mas pedia a uma funcionária, d. Léa, para passá-las no livro, pois tinha má letra. Não satisfeito com as explicações, o Presidente do Tribunal comunicou a Aguinaldo que baixaria uma notificação a respeito desses irregularidades.

Irritado, Aguinaldo perguntou se o Presidente queria desmoralizá-lo. Disso nasceu uma altercação. A certa altura o desembargador Toledo Piza teria esbofeteado violentamente o Secretário, o qual, perdendo a cabeça, sacou de um revólver e disparou vários tiros contra o agressor.

VEIO PARA O RIO

Dizendo não saber quantos tiros deu, Aguinaldo declarou que, após o crime, saiu do Tribunal sem encontrar ninguém. Tomou seu carro e enveredou pela Rua da Conceição, parando defronte a Mesbla, até decidir-se para onde iria. Resolveu vir para o Rio. Embrulhou o revólver num jornal e pediu a um empregado da Mesbla, de nome Teixeira, para levar seu carro até em casa. Aqui, pretendia entregar-se, quando foi prêso pela polícia fluminense.

MOLÉSTIAS SEXUAIS — IMPOTÊNCIA

NOS CASOS INDICADOS — CONSULTA CR$ 30,00

Tratamento pela hormonioterapia e alta frequência específica da velhice precoce da função sexual no homem e na mulher. Irritabilidade, fadiga e insônia nos casos indicados. Enfermagem a cargo de técnico e profissional diplomado

CLINICA DR. SANTOS DIAS

RUA SÃO JOSÉ, 50 — 9.º andar — Conjunto 903 — TEL. 32-6230

Horário: diàriamente, das 14 às 19 horas.

Pede habeas-corpus o advogado do crime na Tijuca

Um pedido de habeas-corpus em favor do advogado Francisco Waldman, apontado como autor da morte da espôsa e sogra, na Tijuca, foi impetrado ontem na 16.ª Vara Criminal pelo seu irmão, sob a alegação de estar sendo o acusado mantido há 30 horas, sem comer e dormir, pelo delegado de Roubos e Falsificações, a fim de confessar de qualquer jeito a autoria do crime que ameaça dar trabalho à Polícia.

Acrescentou que o seu irmão está sendo submetido a interrogatórios seguidos e intensivos, nos quais se revezam dezenas de policiais que desejam a todo custo fazê-lo confessar. O magistrado Costa e Silva pediu informações à autoridade afirmando que esperará resposta até hoje às 16 horas.

JULGAMENTO DO COMISSÁRIO

Sob a presidência do juiz Talavera Bruce, o 2º Tribunal do Júri reuniu-se, ontem, para julgar o comissário Breno de Sousa Alves, acusado de ter, durante uma diligência policial realizada em setembro de 1953 contra uma fortaleza do jôgo-do-bicho, assassinado o bicheiro Evilásio de Araújo Braga. Ao julgamento — que se prolongou por tôda a noite — compareceu grande número de policiais. O julgamento teve início às 13 horas, sentando-se o acusado entre dois colegas, também comissários.

PLANTÃO POLICIAL

BALEADO

Com um pacote de maconha num dos bolsos, foi encontrado tombado na Rua Ibatã, perto do prédio n. 31, o feirante Ubirajara Costa, de 23 anos, solteiro, morador na Rua Manoel Machado, 452, em Vaz Lôbo.

Ferido a bala na mão esquerda, no dedo médio da mesma mão e na perna direita, Ubirajara foi conduzido para o Hospital Getúlio Vargas, onde declarou que fôra baleado por um desconhecido. A Polícia do 24.º Distrito Policial registrou o fato.

Atropelamento

Emanoel C. Branco, de 50 anos, casado, residência ignorada, foi atropelado ontem, pelo automóvel de placa n. 14-86-92, na Rua Pinheiro Machado esquina de Guanabara. Com traumatismo no crânio e contusões generalizadas, a vítima foi internada no Hospital Sousa Aguiar, tendo a Polícia sido notificada do fato.

Caiu do andaime

Ao cair de um andaime do [illegible] andar da Rua do Senado, 192, José Morais (25 anos, casado, [illegible] das Artes, 557) sofreu traumatismo do crânio e contusões [illegible] realizadas, sendo internado [illegible] Hospital Sousa Aguiar.

IMPRENSADO PELO ELEVADOR

Com fratura do crânio, contusões no tórax e fratura do maxilar, Heleno de Tal, de 25 anos presumíveis, foi internado ontem no Hospital Sousa Aguiar, em estado grave.

Heleno feriu-se ao ser imprensado pelo elevador do prédio em construção na Rua General Rosa, 675, tendo a Polícia tomado conhecimento da ocorrência.

Estudante atropelado

Luís Fernandes, de 11 anos, filho do major Hilton Lemos da Graça, morador na Rua Engenheiro Richard, 112, apto. 104, foi atropelado, ontem, pelo automóvel placa n. 48-83, que era dirigido por Geraldo de Sousa, na Rua Almirante Cockrane. O menor sofreu fratura da coxa direita e o chofer foi prêso e autuado no 15.º DP, enquanto sua vítima era conduzida para o Hospital Sousa Aguiar.

Suicídio

Cambaleando, um homem penetrou na leiteria existente na Rua Alfredo Barcelos, 690, Olaria, tombando em seguida ao solo. Conduzido ao HGV o desconhecido, aparentando ter [illegible] anos, faleceu antes de ser medicado, vítima de veneno que bebera momentos antes. O fato foi comunicado ao 21.º DP.

Vinte feridos no desastre com caminhão

Depois de chocar-se contra um poste de iluminação, capotou espetacularmente, na Avenida Rodrigues Alves, em frente ao Armazém 10, o caminhão do Exército n. 906, que realizou uma manobra brusca, tentando desviar-se de um outro veículo.

Em conseqüência da sensacional capotagem, vinte soldados que viajavam na carroceria sofreram ferimentos (três graves), sendo imediatamente transportados para o Hospital Sousa Aguiar, onde foram medicados.

OS FERIDOS

Os seguintes soldados, passageiros do caminhão 906, receberam ferimentos: Luís da Silva, Ivan dos Santos, Valmir Costa, Luís Alves Alcides de Sousa, José Guimarães, Lourival B. da Silva, Walter Ferreira, Jorge Dias Filho, Isaías Ferreira, João Batista Penna, Pedro de Melo, Natal de Moraes, Luís Carlos Valente Ubirajara Coutinho Viuvete de Almeida, Jorge Cruz, Joaquim de Oliviera e Heitor Luís Pinheiro.

Depois de medicados no Hospital Sousa Aguiar, foram transportados em estado grave, para o Hospital Central do Exército os soldados Jorge Cruz, Joaquim de Oliveira e Heitor Luís Pinheiro, que ficaram internados naquele nosocômio.

As autoridades do 9.º DP tomaram conhecimento do fato.

INSTITUTO DE PREVIDÊNCIA E ASSISTÊNCIA DOS SERVIDORES DO ESTADO

SERVIÇO DE MATERIAL

RACIONALIZAÇÃO DE TRABALHO

Para contrato de planejamento e posterior execução de reforma em moldes amplos atuais e padronizados, dos serviços administrativos em geral, no IPASE e no HSE, acha-se aberta, na Seção de Compras daquele Instituto (Rua Pedro Lessa n. 36 — 10.º andar) Concorrência Pública n. 19.

Essa reforma deverá abranger a implantação de novos sistemas mecanizados visando a substituir, aperfeiçoar, completar e racionalizar os já existentes.

Maiores esclarecimentos poderão ser observados no Edital n. 19/56, publicado no D.O. de 22 de agôsto de 1956, página 15.901.

Rio de Janeiro, 11 de setembro de 1956

(a) JOSE' VALÉRIO COELHO DA SILVA
Chefe do SGM

RÁDIO COPACABANA

ZYP - 20 Ondas Médias - 860 Kcs.

ZYP - 27 Ondas Curtas - 4.965 Kcs.

APRESENTA

às

2.as, 4.as e 6.as Feiras

das

22 ÀS 23 HORAS O

TRADICIONAL PROGRAMA

CONVERSA EM FAMÍLIA

com TIO KURT

'BUTTERFLY' EM MACEIÓ

Mais uma vez o Teatro Municipal do Rio de Janeiro sob a vitoriosa direção do sr. Murilo Miranda, voltou a colher louros em recente excursão que empreendeu ao Nordeste, através de um grupo de artistas líricos que esteve em Maceió, representando " Mme. Butterfly", de Puccini. A imprensa e o público das Alagôas louvaram a iniciativa, salientando que o Teatro Dedoro teve uma das noites mais gloriosas de sua vida. Na foto, um aspecto do desembarque de cantores e dirigentes, no aeroporto, de regresso de Maceió.

Têrça-feira a estréia de Kalanag

O luxuoso e belíssimo espetáculo que o João Caetano vai apresentar, tendo à frente o mundialmente famoso mágico Kalanag, e a fulgurante Glória de Vos, foi adiado — e agora em caráter definitivo — para têrça-feira, dia 18, quando então, o grande teatro da Praça Tiradentes apresentará a revista mágica-musical "Sim Sala Bim".

A necessidade de um espaço de tempo maior para a montagem do material no teatro e o perfeito ajuste de todos os instrumentos que compõem as 28 toneladas de equipamento da maior companhia européia do gênero, retidas na Alfândega até anteontem, 4.ª-feira, exigiram êsse adiamento. O navio holandês que trouxe o elenco da África do Sul, onde fizeram espetacular temporada, motivou todo êsse atraso, mas a carioca não perderá por ter esperado, pois a Companhia de Kalanag, lhe proporcionará as maiores emoções de suas vidas.

Voltou Rosanova

Berta Rosanova, nossa bailarina de renome internacional, que acaba de obter êxito incomum atuando na companhia de Bailados José Torres, em Douville, Vichy, Marseille, em tôda a Côte d'Azur, cidades da Suiça, chegou ontem ao Rio vinda de Paris, especialmente para tomar parte na Temporada Oficial de Bailados do próximo mês de outubro, atuando ao lado de Ivette Chauviré, Milorad Miskowitch e outras grandes figuras, sob a direção do famoso coreógrafo Leonide Massine.

CONCLUSÕES DA 1.ª PÁGINA

Aprovada moção pró-Eden . . .

NADA COM AS ELEIÇÕES

Em sua entrevista, o sr. Foster Dulles afirmou que atual atitude norte-americana com respeito à questão do Suez, nada tem a vêr com os interêsses eleitorais dos partidos norte-americanos. Uma atitude idêntica, disse, o govêrno dos Estados Unidos teria tomado um, dois, ou três anos antes, se então apresentada a hipótese.

OPINIÃO ESCANDINAVA

O Ministro dos Negócios Estrangeiros da Suécia anunciou que no próximo domingo se vão reunir, em Estocol, os Ministros do Exterior dinamarquês, sueco e norueguês, para estudarem a atitude dos países nórdicos face ao problema do Suez.

DENTRO DE POUCOS DIAS

Noticia-se de Londres que dentro dos próximos dias surgirão diante do Canal de Suez os primeiros navios levando práticos da Associação dos Utilizadores. A organização da nova sociedade já está adiantada e foram previstos planos de procedimento jurídico e prático para o caso de os egípcios impedirem a sua passagem. Provàvelmente os ministros do Exterior da França e da Grã-Bretanha e o sr. Foster Dulles se reunirão antes de executada a primeira viagem por conta dos Utilizadores.

SELWYN LLOYD CONVOCA

O Ministro do Exterior britânico, sr. Selwyn Lloyd, convidou diversos países para uma conferência sôbre a criação da Associação dos Utilizadores do Canal de Suez. Essa reunião deverá ocorrer na próxima semana.

ECONOMIA DO PETRÓLEO

Os Estados Unidos estão prontos para fornecer de 60 a 75 milhões de toneladas de gasolina, anualmente, para abastecer a Europa Ocidental, se o Canal de Suez fôr fechado. Dêsse total, 50 milhões provirão da Venezuela e o restante dos Estados Unidos, país que tem ampla reserva de produção, operando os produtores do Texas apenas quinze dias por mês, no momento. O racionamento da gasolina não seria necessário, imediatamente, a menos que interviessem necessidades d ordem estratégica.

As atenções, no entanto, estão concentradas nos oleodutos que chegam ao Mediterrâneo Ocidental. Tais oleodutos despejaram 40 milhões de toneladas em 1955 e dêsse total 35 milhões se destinariam a completar o abastecimento da Europa Ocidental. Se tais oleodutos deixassem de funcionar, a situação se tornaria muito mais grave.

PLANO MARSHALL

Por outro lado, as qualidades do petróleo disponível na América não são equivalentes. O programa de refinação na Europa Ocidental deveria ser revisto, diante dessa circunstância.

O problema das divisas pode ser considerado resolvido em princípio, visto como os próprios Estados Unidos, por ocasião da Conferência de Londres, tomaram a iniciativa de oferecer cobertura para os países que, operando na área da libra, têm poucas reservas em dólares. Estabelecer-se-ia, dêsse modo, uma espécie de "Plano Marshall do Petróleo".

APOIO AO EGITO

A União Soviética, a Tcheco-Eslováquia, a Alemanha Oriental, o Ceilão, o Iraque e o Sudão aprovaram o projeto egípcio de reunião de um comitê internacional com o encargo de revêr o acôrdo de 1888 a respeito da liberdade de navegação no Canal de Suez — noticiou uma fonte oficial egípcia.

Impede a UDN que a Constituição...

realidade, a UDN e seu associado, o PL, decidiram não participar de comemorações da Constituição da República com a presença do Chefe do Govêrno, numa atitude flagrantemente facciosa.

A AMEAÇA

Na resposta ao Presidente da Câmara, o sr. Kelly declarou que, no caso de insistir o sr. Ulisses Guimarães na realização da reunião, a oposição se omitirá, não sòmente recusando-se a indicar oradores como também deixando de comparecer à solenidade.

Em face do resultado da consulta, frustrando a oposição o sentido altamente patriótico da iniciativa tudo indica que o sr. Ulisses Guimarães desistirá da iniciativa, limitando-se a convocar sessão especial da Câmara para as comemorações de rotina, enquanto o Senado, por sua vez, também comemorará rotineiramente a passagem do décimo aniversário da Carta de 1946.

Nasser, Tigre de Faluga, aos . . .

filhos. Tem pai vivo (a mãe morreu em 1926) e vive exclusivamente do seu soldo de coronel, sendo motivo de orgulho para o seu povo o fato de não ter querido a promoção a general, embora dispusesse de poderes para isso, ou mais que isso.

O PRIMEIRO EGÍPCIO

Além de tudo, Nasser é o primeiro egípcio a governar o Egito desde os faraós, e os mais entusiasmados pretendem ver em sua fisionomia traços do povo de Ramsés apagados na gente egípcia por séculos de mescla com as várias raças que dominaram o país.

Foi um fiel súdito do rei turco Faruk (os egípcios não perdoam o fato de que o gordo monarca, embora nascido no Egito, só falasse o idioma otomano, quando na intimidade de seus palácios), até o momento em que chegou a Gaza, para a luta contra Israel. A guerra temperou seu espírito e marcou o início da sua vida de líder e da queda de Faruk.

O TIGRE

Foi o primeiro homem do seu batalhão a ser ferido. O ferimento levou-o ao Hospital de Gaza.

— O senhor tem de ficar um mês em repouso — disse-lhe o médico.

— Mas eu estou me sentindo bem — retrucou Nasser.

— Já lhe disse que é um mês — insistiu o médico.

Nasser, porém, estava com o ferimento atravessado na garganta, e com sêde de sangue judeu, e concluiu:

— Pois doutor, eu acho melhor para o senhor que me dê alta imediata.

O doutor era cordato, e, no dia seguinte, Gamal Abd voltava ao campo de batalha, para conquistar, à custa de muitos mortos inimigos, duas vêzes a Estrêla Militar de Fuad, além do apelido de "Tigre de Faluga".

O revolucionário

Foi no intervalos das refregas refregas que Nasser se articulou com a elite do Exército egípcio para o movimento que culminou com a deposição de Faruk. Criou a organização dos "Oficiais Livres", que se propunha a combater o favoritismo palaciano e dos velhos políticos, a corrupção no Exército e no Govêrno, a ocupação e dominação estrangeiras e o feudalismo agrícola.

Com êsse programa, êle liquidou a monarquia e estabeleceu sua rápida carreira, cujo ápice (interno) atingiu em 1954, quando depôs o general Naguib, honesto e querido do povo — qualidades que o credenciaram para chefiar uma revolução que não havia preparado — assumindo, então, de fato, o Govêrno do país e impondo uma sucessão de medidas radicais (a reforma agrária, entre outras) que culminou com a nacionalização de Suez.

Apoio do povo

Só aí, sentindo-se dono do Canal que construira quase um século antes, o povo egípcio se entregou à admiração do líder, perdoando-lhe a deposição de Naguib, que soara incompreensível aos ouvidos populares. E Nasser, obtendo o irrestrito consentimento de sua gente, fêz-se mais arrogante — irritando cada vez mais ingleses e franceses com o que êstes chamam de "audácia" de querer ser livre.

A parada, no entanto, ainda não terminou. Como acontece sempre com os ditadores — e Nasser o é, em que pese o arremêdo constitucional que instalou no Egito — êle poderá ser repudiado pelo mesmo povo que agora o endeusa, caso perca a cartada

Ciências . . .

(Conclusão da 6.ª página)

carmesim, alaranjado e outras côres.

Os modernos fabricantes de tintas sintéticas não podem deixar de olhar com respeito e admiração, os trabalhos dos primitivos habitantes das Américas no que diz respeito à descoberta e aproveitamento do colorido. Enquanto no Velho Mundo realizações semelhantes só se tornaram possíveis graças ao intercâmbio de descobertas e métodos altamente civilizados, os povos do hemisfério ocidental conseguiram os mesmos resultados inteiramente sós.

Audições Colonial
produção de
Carlos Fernandes
apresenta
às sextas-feiras,
21,00 horas:
"SERESTAS"
e às têrças-feiras,
22,00 horas:
'PÁGINAS INESQUECÍVEIS'
na
Rádio MUNDIAL
Organização
VICTOR COSTA
numa gentileza do
SABONETE COLONIAL

Apólice extraviada

Para os devidos fins e efeitos declaro haver-se extraviado a apólice n. 572.608 emitida pelo INSTITUTO DE PREVIDENCIA E ASSISTÊNCIA DOS SERVIDORES DO ESTADO (IPASE), sôbre a minha vida, não havendo feito cessão nem transpasse da mesma apólice, da qual vou solicitar emissão da segunda via, ficando o original dêsse mesmo título n. 572.608 nulo para todos os efeitos.

Rio de Janeiro, 27 de agôsto de 1956.

JOÃO FERREIRA DOS SANTOS

PÉROLAS CULTIVADAS LEGÍTIMAS
Colares de pérolas e pérolas soltas grande sortimento, importação direta a preços baratos.
Av. RIO BRANCO, 173, 4.º andar

Foi prêso assaltante perneta

Três indivíduos, próximo ao Hotel Glória, assaltaram Janete Barbosa da Silva (26 anos, moradora na Rua Araxá, 700, no Grajaú), quando ela regressava da casa de uma amiga.

Um dos ladrões, que possuía uma perna mecânica, encostou uma pistola calibre 6,35 ao estômago da vítima, enquanto os outros dois procediam à «limpeza». A moça foi despojada da importância de 350 cruzeiros, um relógio, um cordão e um anel, tudo de ouro.

PRESOS

Minutos depois aproximou-se da jovem o sargento Jessen Martins, do Exército, a quem a moça apontou os ladrões que já embarcavam num lotação. O militar conseguiu ainda pegar o coletivo e prender os assaltantes que, na Delegacia do 4º D. P., se identificaram como sendo Jaci Laurentino dos Santos (19 anos), João Felipe Silva (19 anos) e Almir Silva Santos (18 anos).

Todos foram metidos no xadrez.

PROFESSÔRES VÃO DEBATER SALÁRIO NOVO

Uma assembléia geral será realizada amanhã, sábado, pelos professôres do ensino secundário, primário e de artes, em seu Sindicato, para debater o problema do salário da classe.

Em nota ontem distribuída à imprensa os professôres convidaram todos os colegas a comparecerem à assembléia, marcada para as 15 horas na sede do seu Sindicato, à Avenida 13 de Maio, número 13.

NOVA FROTA A SERVIÇO DAS LINHAS
RIO — CACHOEIRO E VITÓRIA
VIAÇÃO ITAPEMIRÍM LTDA.
Vitória — Saída 7 horas — Chegada Rio — 9 horas
Rio — Saída 6 horas — Chegada Vitória 8 horas

INSTALAÇÕES TELEFÔNICAS

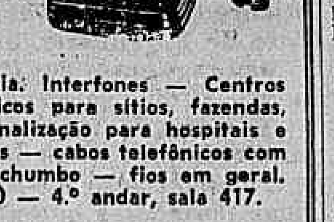

Projetamos e executamos:
Qualquer sistema em telefonia. Interfones — Centros automáticos — telefones magnéticos para sítios, fazendas, etc. — tomadas americanas — sinalização para hospitais e escritórios — telefones automáticos — cabos telefônicos com encampamento em plástico e em chumbo — fios em geral.
— Avenida Presidente Wilson, 210 — 4.º andar, sala 417.
Tel. 22-7092.

Pesquisas . . .

Os encargos da realização dêsses levantamentos, que são do mais alto interêsse para a economia nacional, passariam para o Serviço Geográfico do Exército.

Interêsses fundamentais

A propósito, o representante maranhense declarou que "com a proposição que está elaborando, ficarão preservados os interêsses fundamentais da economia brasileira, livres de indesejáveis e perigosas influências que se exercem no campo da prospecção atômica.

— Por outro lado — acentuou — impediremos que o jôgo dêsses interesses, manipulados por grupos de influência termine por comprometer irremediàvelmente o futuro da Indústria atômica em nosso país".

"O projeto não visa pessoas, nem grupos" — acrescentou. "Tem o alto sentido de proteger vitais interêsses brasileiros".

ESCOVA ATÔMICA!

DUST-O-MATIC, a escôva de atração MAGNÉTICA que... como um aspirador de pó (sendo do tamanho de uma escôva comum), atrai poeira, cinza de cigarros, fiapos, cabelos soltos etc. SEM CONSUMO DE ELETRICIDADE ou PILHA. Usada com grande sucesso em móveis estofados, veludos, roupas, cobertores, fôrro de automóveis, cortinas, tapetes e tecidos diversos. Aprovada mundialmente. Venha assistir a uma demonstração para se convencer. Preço no varêjo Cr$ 120,00. Descontos especiais para revendedores. Aceitamos distribuidores nos Estados da União.
Rio: BLUE-MOON IMPORT. LTDA. — Rua do Ouvidor, 107 - 1.º e 2.º andares - Tel.: 23-2508
São Paulo: FINCOL LTDA. — Rua Conselheiro Furtado, 183 — Tel: 32-6767
Pôrto Alegre: I. M. GASSEN — Rua Senhor dos Passos, 100

Pedem deputados licença para festejar ano Santos Dumont

Santos Dumont. — o Pai da Aviação — receberá também significativas homenagens da Câmara dos Deputados, das Confederações Nacionais dos Trabalhadores na Indústria, no Comércio e nos Transportes, bem como da Nação uruguaia no próximo dia 23 de outubro, data comemorativa da passagem do cinquentenário das 2 primeiros vôos do mais pesado que o ar.

Nas homenagens que serão tributadas ao herói brasileiro ficará mais uma vez demonstrada a prioridade por êle obtida do vôo integral em aeroplano, incomparável a quaisquer outros feitos aviatórios, de vez que êstes necessitavam de fôrça adicional fornecida pelo mecanismo de uma catapulta para que o avião se elevasse.

CÂMARA PARTICIPA

Por proposta dos deputados Gurgel do Amaral e Hugo da Cunha Machado a Câmara Federal resolveu dedicar todo o seu expediente do dia 23 de outubro ao feito de Santos Dumont. O requerimento aprovado é justificado com a narrativa dos dois vôos do herói brasileiro: o primeiro a 23/10/1906, quando o vôo de 60 metros no 14-Bis valeu a Santos Dumont a posse provisória da Taça Archdeacon, instituída para um percurso mínimo de 25 metros, com um ângulo de descida máximo de 25 graus; a segunda prova a 12 de novembro, também no campo de Bagatelle, quando foi coberta a distância de 220 metros em 21 segundos e 2 quintos, ficando então a Taça definitivamente em seu poder, e mais o Prêmio Aero Clube de França.

A pretensão de Whight

Diz mais o Requerimento:

"A prioridade de vôo em aeroplano é, conforme sabemos, também reivindicada pelos norte-americanos, que alegam que, desd. 1903, seus compatriotas, os irmãos Wilbur e Orville Wright a haviam estabelecido em Kitty Hawk, Estado da Carolina do Sul, diante de cinco testemunhas.

Contudo, o que exaustivamente demonstraram tais estudos, foi que os Wright não obtiveram para os seus trabalhos antes de 1906 um testemunho oficial ou público suficiente, como seria indispensável, para assegurar-lhes o direito de prioridade que depois pretenderam ter. Mais importante ainda: quando, em fins de 1908 Wilbu Wright, desesperançado de conseguir que o Govêrno do seu país comprasse a patente do seu aparêlho, foi à Europa precedido dum agente comercial, con. o fim de tentar a venda que pretendia a algum Govêrno eventualmente interessado, o avião que apresentou e com o qual, inegàvelmente, realizou longos e magníficos vôos, era incompleto: precisava fôrça adicional fornecida pelo funcionamento de uma catapulta, para levantar vôo".

Os trabalhadores

Por sua vez as Confederações Nacionais dos Trabalhadores na Indústria, no Comércio e nos Transportes estão organizando um programa de homenagens, tendo marcado uma reunião conjunta para hoje, às 18 horas, na sede da CNTI, na Rua dos Andradas, 96, 5.º andar.

Uruguai apoia

Sôbre as homenagens que serão prestadas, no Uruguai, ao Pai da Aviação, falará hoje, às 16 horas, no 7.º andar da ABI, em entrevista coletiva, o historiador e jornalista Juan Carlos Pedemonte, Presidente da Comissão das Homenagens a Santos Dumont.

Personalidades agraciadas com a Ordem do Cruz. do Sul

O Presidente Juscelino Kubitschek assinou decretos, na pasta das Relações Exteriores, conferindo a Ordem Nacional do Cruzeiro do Sul, às seguintes personalidades paraguaias:

no grau de Grã-Cruz, ao sr. Raul Sapena Pastor, Ministro das Relações Exteriores e Culto;

no grau de Grande Oficial, ao sr. Enrique Barraill, Subsecretário de Estado de Obras Públicas e Comunicações do Paraguai; e,

no grau de Comendador — aos srs. Miguel Solano López, Diretor do Departamento de Organismos, Tratados e Atos Internacionais do Ministério das Relações Exteriores e Culto; ao Engenheiro Rodolfo Gill Duarte, Diretor da Administração Nacional de Eletricidade; e ao sr. Enzo Debernardi, Diretor do Departamento do Ministério de Obras Públicas e Comunicações.

O Presidente da República assinou decreto, na pasta das Relações Exteriores, conferindo a Ordem Nacional do Cruzeiro do Sul, no grau de Oficial, ao sr. Luiz Barby Silva, Diretor da Companhia Chilena de Navegação Interoceânica.

O Presidente — Juscelino Kubitschek assinou decretos, na pasta das Relações Exteriores, conferindo a Ordem Nacional do Cruzeiro do Sul aos membros da Companhia Real Holandesa de Aviação KLM — Tenente General Izaak Alphonse Aler, presidente; e Herman Marie Cornelis Duymaer van Twist, Diretor da Divisão do Atlântico Sul, e L. H. Slotemaker, Vice-presidente Executivo, no grau de Oficial.

COFAP SEM SESSÃO

Não houve a reunião plenária de ontem na COFAP. Dos doze membros integrantes da Comissão, em exercício, o único que compareceu foi o representante dos Economistas (Antônio Gerhardt); os demais foram avisados, em tempo, de que não haveria reunião. O motivo, segundo informação da presidência da autarquia, foi "não terem sido incluídos na pauta quaisquer assuntos para deliberação".

Deixaram, assim, de ser examinados os casos dos fósforos e do sal, ambos dados, na véspera, ainda em informação da presidência daquele órgão, como fazendo parte da Ordem do Dia dos trabalhos de ontem. O aumento do sal foi cedido pelo Instituto que regula a matéria e o dos fósforos, já está relatado com parecer favorável.

Os preços dos fósforos

Os interessados no reajustamento dos fósforos pretendem, segundo reportagem que publicamos dias atrás, um aumento por caixa que varia de 30 a 50 centavos, conforme as regiões. Nas regiões produtoras (Rio, Niterói, São Paulo) o novo preço seria de 80 centavos, passando a 90 e 1,00 nas demais regiões, conforme as distâncias (Amazonas e Pará, por exemplo, Cr$ 1,00).

Maurício . . .

(Conclusão da 3.ª página)

vocar, assim, a reabertura da questão.

Não se acredita, contudo, que os adversários do Ministro da Saúde consignam obter maioria para um voto de desconfiança contra o representante do PSP no Govêrno Federal.

DR. NELSON M. SCHUSTOF
CONSULTÓRIO: Av. Erasmo Braga, 227, 11.º Sala 1.107 — Diàriamente das 16 às 18 horas — Tel.: 32-6544
RESIDÊNCIA: Av. N. S. Copacabana n.º 116, Apt.º 11 —

DR. LUIS SAPIENZA
CIRURGIA GERAL
GINECOLOGIA
Av. Rio Branco, 277 — 1612
Tel. 42-3956

Dr. Paiva Farias
Cirurgia geral, moléstias de senhoras, partos e doenças anoretais (hemorróidas, fístulas, criptites, etc.).
TRA ENTO CLINICO E OPERATÓRIO
Consultório: Rua Barão de Mesquita, 618 — Telefone: 38.5062.
Diàriamente das 14 às 19 horas.

W. Disney filmará Amazônia

A notícia de que Walt Disney deverá realizar um filme natural sôbre a Amazônia, em futuro muito breve, foi tornada pública ontem pelo sr. Alexandre Wilmar, da organização cinematográfica daquele produtor, após seu desembarque de bordo de um avião da Braniff Airways.

Após acentuar que o filme fará parte da série sôbre aspectos da natureza de todo o mundo, o sr. Alexander Wilmar acrescentou que Walt Disney deverá filmar também aspectos típicos de vários outros pontos do Brasil, a fim de serem aproveitados em outros filmes.

I. A. P. M.
INSTITUTO DE APOSENTADORIA E PENSÕES DOS MARÍTIMOS
Concorrência para aquisição de Incubadoras Pediatronix. O "Diário Oficial" da União publicou a partir do dia 5 do corrente Edital de concorrência do IAPM, a encerrar-se no dia 1.º/10/56 às 16 horas, para aquisição de Incubadoras Pediatronix cujas especificações completas acham-se a disposição dos interessados na Av. Venezuela n.º 134-6.º andar, bloco "B".

Conselho Nacional de Geografia

Prossegue, sob os auspícios do Conselho Nacional de Geografia, a série de conferências que estão sendo realizadas na sede dessa instituição (Av. Beira Mar, 436), a cargo de ilustres geógrafos estrangeiros, que participaram do XVIII Congresso Internacional de Geografia, recentemente realizado.

Para hoje, dia 14, estão programadas as seguintes:

Às 16 horas — "O Mediterrâneo Europeu e o Mediterrâneo Americano", prof. Deffontaines;

Às 18 horas — "Zonas Horizontais e Verticais do Clima e Vegetação no Mundo" — prof. Troll.

E' franca a entrada.

Aos sócios da UBSSAPS e aos servidores em geral

A Diretoria Provisória da U. B. S. S. A. P. S. convida todos os servidores e suas famílias para assistirem à solenidade de posse da Diretoria eleita, a realizar-se amanhã, às 20 horas, no Restaurante Central, Praça da Bandeira.

Após as solenidades, no mesmo local, terá lugar um baile de confraternização que marcará o início das atividades sociais da U.B.S.S.A.P.S.

Definição jurídica das Verbas

O Diretor Geral do DASP, sr. Carlos Mário Faveret prometeu ontem, à comissão de servidores da Campanha Nacional dos Servidore das Verbas 3 e 4, que fôra procurá-lo por ordem do presidente Juscelino Kubitschek, estabelecer a sua definição jurídica tão logo sejam concluídos os trabalhos complementares do Plano de Classificação.

Após marcar um novo encontro para a próxima têrça-feira, dia 18, o sr. Mário Faveret prometeu também aos servidores dar rápido andamento aos assuntos que dizem respeito à situação econômico-financeira do pessoal das verbas 3 e 4, com o pagamento em atraso.

Congratula a AMDF

A Associação Médica do Distrito Federal, por seu turno, distribuiu ontem a seguinte nota à imprensa:

Na oportunidade em que o Poder Executivo cumprindo dispositivo da Lei 2.745, envia ao Parlamento novo Projeto de Classificação, a Associação Médica do Distrito Federal se congratula com o funcionalismo em geral e com os médicos em particular, convencida de que sòmente através uma classificação geral poderão as diferentes classes componentes do funcionalismo alcançarem os seus objetivos comuns.

Queremos, já nesta oportunidade, apelar para os senhores parlamentares no sentido de que tenha a proposição rápido andamento, aparelhando-se assim, o Serviço Público brasileiro de do de bases racionais e uniforme.

A AMDF após conhecer o Projeto, terá oportunidade de convocar os médicos interessados para debater o mesmo.

Em atenção a convocação feita a todo o funcionalismo pela União Nacional dos Servidores Públicos, para uma Assembléia amanhã às 18,30 horas na ABI, 8.º andar, a AMDF se solidariza com essa iniciativa e convida os médicos a comparecerem.

As mais belas histórias
— as mais fortes emoções...
Teatro de Novelas
SOTTO MAIOR

Todo o grande "cast" de rádioteatro da Organização Victor Costa em que se contam não só grandes intérpretes, como também grandes autores e diretores, realiza êste novo cartaz de teatro seriado para a "sua" PRA-9
SEGUNDAS
QUARTAS
SEXTAS
15,30 HORAS
Sob os auspícios de
"A Maior das Casas SOTTO MAIOR"
Largo de São Francisco
Um programa da
ORGANIZAÇÃO VICTOR COSTA
através dos 1.200 kcs. da
RADIO MAYRINK VEIGA

A vista do Central Park abrange alguns dos mais famosos hotéis de Nova York — o Pierre, o Plaza, o Sherry Netherland e o Savoy Plaza.

• Prepare-se para uma aventura maravilhosa quando visitar **NOVA YORK** — a maior cidade do mundo — onde vivem mais de oito milhões de pessoas! É o centro mundial de negócios, modas, cultura e divertimentos. E, sendo a sede das Nações Unidas, é a capital do mundo. Faça como os viajantes mais experimentados — vôe pela Pan American — a linha aérea que lhe oferece o serviço mais rápido e constante. Chegada a Nova York vinte horas após a saída do Rio. Vôos diários. Escolha entre três serviços: o *President Special* (passagem extra), o *President* de primeira classe, ou o econômico serviço turístico *The Rainbow* (O Arco-Íris).

Na aviação o que conta é a experiência: a Pan American é a única linha aérea com mais de 29 anos de experiência servindo a América Latina.

ANO SANTOS DUMONT

PAN AMERICAN
A LINHA AÉREA DE MAIOR EXPERIÊNCIA DO MUNDO
Rio de Janeiro: Av. Presidente Wilson, 165-A (ao lado da Embaixada dos EE. UU.), tel.: 52-8070
São Paulo: Av. Ipiranga, 95-103, tel.: 36-0191

ANO XXIX — RIO DE JANEIRO, SEXTA-FEIRA, 14 DE SETEMBRO DE 1956 — N. 8.642

Diario Carioca

☆ Fundador: J. E. DE MACEDO SOARES ☆

MARÍTIMOS DÃO PRAZO PARA NÃO HAVER GREVE

1a. FOTO DA COMISSÃO

A comissão que estuda a escrita das emprêsas de ônibus quando em sua reunião de ontem (fotografada pela primeira vez) decidia o destino das tarifas.

Concentração nas escadarias do Ministério

Comunicando às autoridades sua disposição de deflagrar greve à zero hora do próximo dia 21, inumeras delegações de marítimos concentraram-se, ontem, nas escadarias do Ministério do Trabalho, onde, pela palavra de seus líderes, deram um prazo até o próximo dia 18 para que a comissão mista, encarregada de fazer o levantamento dos recursos financeiros das emprêsas, termine sua tarefa.

A comissão paritária (composta de representantes de empregados e empregadores) iniciou, ontem, às 9 horas, seus estudos sôbre as possibilidades financeiras das emprêsas concederem a reivindicada equiparação dos salários de seus empregados aos vencimentos dos autárquicos.

UNÂNIME

Os dirigentes sindicais foram unânimes ao afirmar que suas classes não atenderiam mais apêlo algum e deflagrariam greve à zero hora do próximo dia 21, caso os empregadores não se recusem conceder-lhes a equiparação salarial preiteada.

Externando o pensamento de suas classes, discursaram os srs. Serapião Nascimento, Presidente do Sindicato Nacional dos Oficiais de Náutica, Pedro Fernandes Filho, Presidente do Sindicato Nacional dos Marinheiros, João Barreto, Presidente do Sindicato Nacional dos Enfermeiros, João Fernandes, Presidente do Sindicato dos Operários, e Mamede Caetano Teixeira, Presidente da Federação Nacional dos Marítimos.

APÊLO

O sr. Hildebrando Bisaglia, Diretor do Departamento Nacional do Trabalho, lançou um apêlo para que os marítimos se mantenham pacíficos e não deflagrem greve, a não ser como recurso extremo, desde que não seja realmente possível uma conciliação.

MARÍTIMOS EM PÉ DE GREVE

Os marítimos reunidos nas escadarias do Ministério deram prazo para não haver greve.

180 casas para os favelados

O prefeito Negrão de Lima determinou no Secretário de Saúde a construção de 180 casas para favelados, no Parque Proletário n.º 4, localizado na Av. dos Democráticos, em Amorim. Cada casa custará à Prefeitura a importância de Cr 93.400,00.

Comércio aponta soluções para govêrno baratear

O pequeno comércio varejista de gêneros de primeira necessidade do Rio de Janeiro garante, de imediato, uma baixa de pelo menos 15% dos preços atuais, caso o Govêrno lhe conceda uma isenção do Impôsto de Vendas e Consignações — declarou ontem ao D.C. o sr. Carlos Vieira da Silva, Presidente do Sindicato do Comércio Varejista de Gêneros Alimentícios.

A solução para o Govêrno conseguir o barateamento dos gêneros de primeira necessidade não está em conceder vantagens aos supermercados — acrescentou — mas em atender a sugestão que lhe foi feita pelos pequenos comerciantes, no sentido de isentá-los do Impôsto de Vendas e Consignações.

POSIÇÃO DOS PEQUENOS

Esclareceu o sr. Carlos Vieira da Silva a posição dos pequenos comerciantes em favor da campanha pela baixa dos preços dos gêneros e contra os privilégios concedidos aos supermercados.

— Os armazens — adiantou o presidente do Sindicato do Comércio Varejista de Gêneros Alimentícios — levam sôbre os supermercados a vantagem do possuir uma vasta rêde que se estende desde os bairros mais centrais aos subúrbios mais afastados da cidade, o que permitiria, isentos do impôsto, o barateamento do custo de vida para as classes de escassos recursos econômicos".

POR QUÊ É CARA A CARNE

Referindo-se ao problema do encarecimento vertiginoso do preço da carne, esclareceu o sr. Carlos Vieira da Silva: — Além da falta de certas utilidades, em consequência da escassês do produto no mercado, já se pode constatar que o número de especuladores entre o produtor e o consumidor é uma razão ponderável do aumento de outros produtos, como é o caso da carne, que passa pelas mãos de seis intermediários, os quais são obrigados a pagar em cada transação o Impôsto de Vendas e Consignações. Assim, pode-se ver que a carne vendida nos açougues do Rio, é cobrado êsse impôsto seis vêzes consecutivas, o que sem dúvida responde pelo aumento do produto".

Velho dá navio a JK

«Eu sou velho e pobre, mas fiz êste modêlo de navio para um presente para o aniversário do Presidente do Brasil, sr. Juscelino Kubitschek» — com esta declaração um velhinho da cidade paranaense de Maringá, por nome Paul Hermann Lindner, enviou ao presidente Juscelino, como presente de aniversário, a miniatura de um navio, carinhosamente confeccionado.

O velho admirador do Presidente, ao que tudo indica um imigrante alemão grato ao Brasil pela hospitalidade, declarou em seu bilhete haver nascido em 30 de dezembro de 1896, contando, portanto, 60 anos.

Viação Taquara teve mesmo lucro de 40%: revelado na Comissão

A revelação de que a Viação Taquara obteve, durante o ano passado, um lucro de 40%, que tentou desmentir com um relatório falso, foi feita durante a reunião de ontem da comissão encarregada pelo Prefeito de investigar a verdade sôbre a escrita das emprêsas de ônibus desta Capital, "soi di sant" à beira da falência.

Hoje, com o comparecimento da imprensa em geral, a comissão realizará nova reunião, que se iniciará às 14,30 horas, sob a presidência do Diretor do Departamento de Concessões da Prefeitura, sr. Hugo Thompson.

REUNIÕES FRANQUEADAS

Abertos os trabalhos, o representante do Sindicato dos Jornalistas Profissionais apoiado pelos representantes da A. B. I. e do Sindicato dos Proprietários de Jornais, solicitou ao plenário, que fôsse franqueado aos jornalistas assistir todos os debates que estão sendo travados na referida comissão, pois melhor seria informado o público, do que a comissão está resolvendo o mesmo em virtude dos jornalistas componentes da comissão estarem impossibilitados, pela função que exercem, de noticiar o que vem sendo realizado. Essa proposta foi aceita unânimemente. Logo a seguir as subcomissões apresentaram no plenário os relatórios dos exames das escritas de vinte emprêsas, bem como relatórios sôbre tarifas, organizados pela subcomissão de tarifas. Êsses trabalhos estão sendo debatidos em plenário, e deverão continuar em debate na reunião de hoje.

Acusado pela atriz Joana D'Arc, Geisa Boscoli é absolvido

O empresário teatral Geisa Boscoli, acusado pela atriz Joana D'Arc de movimentar fora dos têrmos do contrato que com êle firmou, os 600 mil cruzeiros com que contribuiu para firmar sociedade, foi ontem absolvido pelo juiz Pedro Bandeira Steel do crime de falsidade ideológica e emprêgo de documentos falsos.

Como ressalva, entretanto, o Juiz salientou, após declarar o réu absolvido, por escapar o seu procedimento à figura legal invocada: "Estou convencido de que o denunciado agiu dolosamente desde o momento em que resolveu descumprir o pacto rescindido".

A ACUSAÇÃO

Segundo alegações da atriz, Geisa teria se exorbitado ao se utilizar de suas procurações para firmar nova sociedade com Jorge Irineu Freitas, com quem o empresário teria formado nova emprêsa para exploração dos espetáculos infringindo na ocasião o contrato com ela firmado, no qual ela figurou como sócia contribuindo com a importância supra.

EXORBITOU

A atriz, tendo que se ausentar do país, passou ao empresário duas procurações, mas estas só o autorizavam a tratar de interêsses junto aos departamentos competentes do Ministério do Trabalho, movimentar dinheiro em bancos para a formação da nova firma comercial. Fêz então entrega da parte que lhe competia, isto é, 600 mil cruzeiros e embarcou para o estrangeiro. Em sua ausência Geisa teria então subestabelecido a procuração e firmado com Jorge nova sociedade para exploração dos espetáculos e pôsto fora do mesmo a atriz.

Sargentos inaugurarão retrato de JK

O Clube dos Subtenentes e Sargentos do Exército inaugurará o retrato do presidente Juscelino Kubitschek em sua Galeria de Honra por ocasião da passagem do 6º aniversário de fundação da entidade, que amanhã transcorre.

Durante a solenidade, que terá início às 21 horas, será oferecido um obséquio às autoridades e à Imprensa falada e escrita do Rio de Janeiro.

Dizem os favelados acreditar em D. Hélder que desfêz boatos

— Queremos tornar pública a nossa confiança em D. Helder Câmara, que domingo passado estêve na nossa favela e desfez muitos boatos sôbre a verdadeira atitude da Cruzada São Sebastião em sua obra social, prometendo que ninguém seria prejudicado em consequência das obras de urbanização dos nossos barracos.

Tal declaração foi feita ontem na redação do D.C. pelos membros da Diretoria do Centro Social da Favela João Cândido, da Avenida Brasil, que se acrescentaram bem impressionados com a figura de D. Helder, em quem reconheceram um tom de sinceridade, principalmente no que se refere às suas promessas de colocar-se acima de partidos e de ideologias.

TRATAMENTO IGUAL

Acrescentaram os diretores do Centro Social João Cândido ter o bispo auxiliar desmentido vários boatos, entre os quais o de que a Cruzada só construiria casas para os casais legalmente casados e aos católicos.

Declaram também que D. Helder, que se fêz acompanhar de um engenheiro da Cruzada, prometeu ainda ouvir os moradores na parte referente às conveniências do plano de construções.

APÊLO A TODOS

Os diretores do Centro Social da Favela João Cândido, srs. Benedito Fernandes Barreto presidente, Honofre Antonio de Souza, secretário, Jaime da Silva Marques tesoureiro, Agenor Souza Paixão, diretor de divulgação e Francisco da Silva, diretor de Propaganda apelaram para todos os moradores no sentido de que dêem o seu apoio a D. Helder, na sua obra social em favor dos favelados.

Os favelados afirmam no DIARIO CARIOCA agora acreditarem na obra de D. Helder Câmara.

Frangos "BABY"
Supermercados Copacabana S. A.

Mestras: 581 nomeadas

Quinhentas e oitenta e uma novas professoras foram nomeadas ontem, pelo prefeito Negrão de Lima, para o cargo de professoras do curso primário, padrão «J».

As professoras exerciam até então essa função como extranumerárias-mensalistas, referência «G».

MAPA DE SILOS

Pelos símbolos convencionados pode apreciar-se a localização dos silos destinados ao Estado do Rio Grande do Sul (22). Os dois outros situar-se-ão em Chapecó e Curitibanos, no Estado de Santa Catarina, havendo ainda, que não constam também do gráfico acima, situados em São Francisco do Sul (Santa Catarina) e Paranaguá (Paraná), ambos terminais de concreto armado, enquanto os outros são todos metálicos.

12 firmas dão prêço aos silos

Doze firmas compareceram à coleta de preços, aberta pelo Serviço de Expansão do Trigo, para fornecimento de conjuntos de ensilagem destinados ao abrigo daquele cereal. Os conjuntos em apreço fazem parte de um plano de pequenos e grandes coletores, com capacidade total de armazenamento de 200 mil toneladas.

E' desejo do Presidente da República, que nesse sentido deu ordem expressa, o funcionamento, dentro do prazo de oito meses, da rede de pequenos silos. E foi dentro dêsse ponto de vista que o SET mandou abrir a referida coleta de preços, que será julgada por uma comissão composta dos srs. Oscar Vitorino Moreira, representante do Ministério da Agricultura; major Renato Araujo, representante do Ministério da Guerra, e dr. Alvaro Martins, do SET.

Tipos são 4

Os conjuntos de ensilagem destinados a amparar e promover o incremento da lavoura tritícola no país, obedecem a quatro tipos e estão localizados como mostra o gráfico. O primeiro, num total de oito, com capacidade armazenadora de 2.500 toneladas, situados em Alegrete, Cruz Alta, Encruzilhada do Sul, Não Me Toque, Júlio de Castilhos, Ijuí, Sto. Angelo e Soledade, no Rio Grande do Sul; o segundo, num total de 10, com capacidade armazenadora de cinco mil toneladas, localizados em Erechim, Sarandi, Palmeira das Missões, Getúlio Vargas, Lagoa Vermelha, Cachoeira, Marcelino Ramos e São Gabriel, no Rio Grande do Sul, e Chapecó e Curitibanos, em Santa Catarina; o terceiro, num total de 3, com capacidade armazenadora de 10 mil toneladas, em Passo Fundo, Carazinho e Bagé, no Rio Grande do Sul, e o quarto, de 3 silos terminais de aço, também para 10 mil toneladas, localizados em Pôrto Alegre, Pelotas e Rio Grande, no Rio Grande do Sul.

Reforma no DCT com fonograma preconiza Diretor

A ligação da zona da futura capital do Brasil com o resto do país — através de aparelhos ultramodernos — foi ontem preconizada pelo coronel Alberto Bittencourt, Diretor Geral do DCT, ao pronunciar, no Clube de Engenharia, uma conferência sôbre "Planos de Melhoramentos dos Correios e Telégrafos", primeira da série de divulgação de planos e projetos importantes.

O plano de ligação, como parte da extensão e desenvolvimento da rêde telegráfica do Brasil, prevê ainda a comunicação Rio-Rio Grande do Sul por meio de ondas portadoras que atravessariam São Paulo e demais Estados sulinos, devendo ser também utilizado no sistema de telecomunicações o moderno aparelho denominado fonograma (figura obtida pelos processos de fonografia).

COMPLEMENTADO

Abordando o setor telegráfico, o conferencista discorreu sôbre a possibilidade de vir a ser tal serviço complementado por telefones, sistema já ensaiado, com resultados satisfatórios, em 1875, no Rio e em Alagoas, pelo Barão de Capanema.

BOA ECONOMIA

Sintetizando os trabalhos a seu cargo, ilustrados por mapas e gráficos o coronel Bittencourt evidenciou uma economia de 600 milhões de cruzeiros em sua gestão, de março até agora, informando esperar atingir a 1 bilhão até o fim do ano.

QUER AUTONOMIA

Finalizando a biografia dos Correios e Telégrafos, o diretor daquele Departamento subordinado ao Ministério da Viação e Obras Públicas defendeu a necessidade de absoluta autonomia para o órgão que dirige.

Envia JK mensagem para fixar jóvens soldados na lavoura

A criação de um Serviço Agropecuário, no Exército, destinado a empregar em serviços de lavoura os jovens procedentes de atividades agropecuárias, em idade militar, foi sugerido pelo presidente Juscelino Kubitschek em mensagem ao Congresso, dando realidade a uma proposta da comissão de militares e representantes dos Ministérios da Fazenda e Agricultura e do Banco do Brasil encarregada de estudar a participação do Exército na batalha da produção.

Segundo o projeto, os brasileiros do interior, em idade militar, poderão prestar seus serviços no SEAPE, devendo receber simultâneamente instrução militar e profissional. O projeto faculta também a convocação, sob a forma de voluntariado, de oficiais da reserva e praças reservistas para os órgãos de execução do Serviço.

OUTRAS MEDIDAS SUGERIDAS

O Serviço Agropecuário do Exército, cuja criação deverá ocorrer brevemente, fêz parte da série de sugestões encaminhadas pela comissão ao Presidente, entre as quais as principais estabeleceram:

a) ação conjunta dos Ministérios da Guerra e da Agriculutra, com o indispensável apoio financeiro do Tesouro Nacional, para a produção em larga escala, de alimentos de origem, não só vegetal, como animal, com as seguintes finalidades: 1) atender inicialmente às necessidades de subsistência do Exército; 2) contribuir para o abastecimento das demais Fôrças Armadas; 3) contribuir para o abastecimento das populações civis; 4) participar com os excessos da produção no comércio internacional, observada a legislação que disciplina a matéria; 5) concorrer para a difusão dos modernos processos de agricultura e pecuária, visando sobretudo a aumentar a produtividade na exploração agropecuária do país; 6) concorrer para o aprimoramento do homem rural, proporcionando aos conscritos contato com os processos modernos da técnica agropecuária, elevando sua capacidade em favor de uma melhor produção e racionalização dos processos de trabalho, de tal forma que volte ao meio rural, melhor habilitado para o desempenho de suas tarefas;

b) atribuição do Ministério da Guerra da responsabilidade pela direção, pelo planejamento e execução dos trabalhos ao Ministério da Agricultura, pela assistência e apoio técnicos;

c) para isso, criação, no Ministério da Guerra, do Serviço Agropecuário, para o qual serão designados brasileiros em idade de serviço militar, de preferência oriundos de atividades agropecuárias;

d) o estabelecimento de um plano geral, para organização e instalação do Serviço Agropecuário do Exército, baseado no qual serão elaborados os diversos planos pormenorizados;

e) reconhecimento planejado e objetivo dos tratos de terra sob jurisdição do Ministério da Guerra, e de outros sob qualquer forma disponíveis, tendo em vista a escolha, sem tardança, dos primeiros centros agropecuários;

f) utilização dos trabalhos de unidades para a melhoria das condições de escoamento da produção;

g) estabelecimento posterior de ligações por parte do Serviço Agropecuário do Exército, com os Ministérios da Viação, Marinha e Aeronáutica, com a Comissão de Coordenação e Desenvolvimento dos Transportes, com as direções das Estradas de Ferro e das Companhias de Navegação Marítima, tendo em vista o escoamento da produção.

Trânsito virá a seguir

A pretendida reforma do trânsito do Distrito Federal está com seus trabalhos paralisados provisòriamente, aguardando apenas a conclusão da comissão designada pelo Prefeito para realizar os estudos sôbre as tarifas de ônibus.

Essa informação foi prestada ontem ao DIARIO CARIOCA pelo major Antônio João, Diretor do Serviço de Trânsito, que esclareceu fazer parte da Comissão de Reforma do Trânsito o Diretor do Departamento de Concessões da PDF, que também é membro da outra Comissão.